

Istituto Comprensivo San Giorgio di Piano



“...la classe è formata da tante personalità e ognuno è profondamente diverso e ha bisogno di cure specifiche”.

Mario Lodi

Piano Triennale dell'Offerta Formativa 22/25

INDICE GENERALE DEGLI ARGOMENTI	
La scuola e il suo contesto	PAG.
Il contesto ambientale	3
Le scelte strategiche	4
L'atto di indirizzo del Dirigente Scolastico	5 – 6 – 7
La nostra Mission	8- 9
L'autovalutazione: dal RAV al PdM	10
L'offerta formativa	11
Il Percorso Formativo	12
Le nostre Scuole: organizzazione percorso formativo	
Infanzia	13 – 14
Primaria	15- 16- 17
Secondaria di primo grado	18 – 19
<i>"Nessuno Escluso": lavoriamo per l'inclusione</i>	20 – 21
- Il Piano per L'Inclusività	22
- Il protocollo di accoglienza per gli alunni DSA	23
- Le strategie per l'individualizzazione e la personalizzazione	23
- Il Protocollo di Accoglienza per gli alunni di altra cultura	24
Azioni di prevenzione e contrasto al bullismo e cyberbullismo	25- 26
Il Piano Scuola Digitale	27
La Didattica Digitale Integrata	28
L'Arricchimento dell'Offerta Formativa: le macroaree di interesse ed azione educativa	29
La Valutazione di Insegnamento/ Apprendimento/ Comportamento	30
Valutazione infanzia	31
Valutazione primaria	32 - 33
Valutazione secondaria di primo grado	34
La Valutazione del comportamento	35 - 36
L' Organizzazione	37
Misure Organizzative in tempo di pandemia	38
Lo staff dell'Istituto	39
Le Risorse Umane	40
La risorsa formazione in servizio	41
Le risorse materiali	42
Contatti	43
Allegati al PTOF	
Elenco allegati	44

LA SCUOLA E IL SUO CONTESTO



L'istituto comprensivo di San Giorgio di Piano abbraccia **otto** plessi scolastici, tre ordini di scuola e si estende su **due Comuni** della pianura bolognese:

- i Comuni di **San Giorgio di Piano** e di **Bentivoglio**, con la frazione di **San Marino di Bentivoglio**.

La popolazione scolastica ammonta attualmente a 1301 studenti.

Negli ultimi anni entrambi i Comuni hanno registrato una crescita della popolazione, un forte incremento delle aree residenziali ed una conseguente crescita della popolazione scolastica, ora in fase stabile. Il contesto socioeconomico di provenienza degli studenti è abbastanza eterogeneo. Le famiglie nella quasi totalità sono attente ai bisogni formativi dei propri figli e li supportano sia economicamente sia dal punto di vista motivazionale.

Il flusso migratorio riguarda per la maggior parte cittadini extracomunitari provenienti da diverse aree geografiche. Il contesto territoriale è attivo, fortemente ricettivo di nuovi ed importanti fenomeni sociali che interagiscono con la scuola, ponendole continuamente nuove domande e nuovi problemi e richiede un progetto di istituto fondato su alcune forti e condivise finalità di base, capace di articolarsi in modo vario e flessibile, di collegarsi con le varie realtà territoriali (Enti Locali, Asl, Università, Biblioteche...) in un sistema aperto ed in grado di realizzare continuità verticale ed orizzontale. Si evidenzia che gli Enti Locali, le Parrocchie e le Associazioni di Cittadini e di Volontari si fanno promotori di centri di ritrovo, sportivi, di socializzazione e di diffusione culturale, rivolti soprattutto ai giovani ed agli anziani.

I Comuni sostengono inoltre iniziative per la salvaguardia dell'ambiente, come le OASI, la STAZIONE ECOLOGICA ATTREZZATA, le PISTE CICLABILI e l'ADOZIONE DI AREE VERDI PUBBLICHE e alcuni PROGETTI DI ARRICCHIMENTO DELL'OFFERTA FORMATIVA delle scuole del territorio.

LA POPOLAZIONE è varia e in aumento:

- cresce il numero di cittadini non italofoeni e continua lo spostamento da altre regioni;
- inoltre, molte famiglie si sono trasferite dalle città, tale fenomeno denota l'esigenza di stabilirsi in realtà meno caotiche e più vivibili dei grandi centri urbani.

IL CONTESTO SOCIO-CULTURALE ED ECONOMICO

La diffusione di modelli comportamentali e culturali, grazie soprattutto ai mass-media, ha appianato le tradizionali differenze tra abitanti delle città e dei paesi, diventa pertanto difficile riconoscersi e ritrovare le proprie radici culturali, riconducibili ad un antico contesto prevalentemente agricolo.

L'immigrazione costante, inoltre, ha portato un confronto con realtà e culture diverse, che forniscono opportunità di contaminazione culturale, di educazione al rispetto delle differenze, di solidarietà e di valorizzazione della diversità come risorsa, ma pongono la sfida dell'integrazione. E', pertanto, necessario mirare alla costruzione di una nuova identità e di valori comuni che consentano la convivenza, all'interno di un territorio relativamente piccolo, di esperienze di vita e culture diversificate.

Il contesto socioeconomico risulta variegato proprio per la presenza sul territorio di realtà differenti.

SEZIONE 2

LE SCELTE STRATEGICHE

- L'atto di indirizzo della Dirigente Scolastica
- La nostra Mission
- L'autovalutazione: dal RAV al Piano di Miglioramento

ATTO DI INDIRIZZO DELLA DIRIGENTE SCOLASTICA

La Dirigente Scolastica definisce i seguenti indirizzi generali per le attività della scuola sulla base dei quali il collegio dei docenti elaborerà il Piano dell'Offerta Formativa relativo al triennio 2022/2025.

FINALITA' E PRINCIPI ISPIRATORI

SIA LA NOSTRA UNA SCUOLA CHE affondi le sue radici nella Costituzione della Repubblica e tragga dai diritti fondamentali là esposti i principi delle sue azioni.

SIA LA NOSTRA UNA SCUOLA in ricerca e studio che ponga al centro del suo pensare e del suo agire i bambini e le bambine, i ragazzi e le ragazze, il loro valore ed il successo formativo di tutti e di ciascuno attraverso strumenti di equità e sapendo trasformare l'accoglienza di tutte e tutti in inclusione.

SIA LA NOSTRA UNA SCUOLA CHE riconosca nella professionalità dei docenti la forza insostituibile di tutto il processo formativo. Professionalità dei docenti che mantenga una tensione verso la didattica per competenze, l'innovazione tecnologica e metodologica.

SIA LA NOSTRA UNA SCUOLA CHE curi l'allievo e l'allieva che apprendono, che promuova una didattica efficace, attenta ai cambiamenti sociali, culturali e scientifici del nostro tempo, ma che educi al futuro insegnando agli studenti ed alle studentesse, cittadini e cittadine del mondo, ad imparare ad imparare.

SIA LA NOSTRA UNA SCUOLA capace di crescere e in cui ciascuno di noi possa sentirsi parte di una comunità professionale ed educante, sviluppando senso di appartenenza ed esplicitando l'identità della scuola. Sia la nostra una scuola che veda i docenti come agenti di cambiamento, fra loro collaborativi, per poter trasformare la scuola dei progetti in un progetto di scuola.

SIA LA NOSTRA UNA SCUOLA capace di dialogare con le famiglie, capace di ascoltare e credere nell'interazione con il territorio nell'interesse comune della formazione dei futuri cittadini. Per fare ciò la nostra scuola utilizzi gli organi collegiali come strumento d'incontro e di condivisione delle diverse componenti scolastiche.

SIA LA NOSTRA UNA SCUOLA CHE sappia riflettere su se stessa e faccia del miglioramento continuo, rispetto alle azioni, il suo obiettivo primario: un miglioramento ottenuto attraverso il confronto, il monitoraggio, la ricerca e l'innovazione. A tale scopo il rapporto di autovalutazione, il piano di miglioramento, la predisposizione del curriculum verticale siano strumenti principali di lavoro comune.

Considerazioni iniziali

Con questo anno scolastico comincia il mio terzo anno di incarico come Dirigente titolare dopo la precedente esperienza di reggenza dagli anni 2015 all'anno 2019. Come è noto il trasferimento presso questo Istituto è stata una mia esplicita e consapevole scelta, ed ora, posso dire di essere convinta che si è trattato della scelta giusta. Un clima sereno e propositivo, nonostante le ristrettezze dovute alla continuazione dell'emergenza sanitaria. Il tessuto sociale e la comunità educante di San Giorgio e di Bentivoglio hanno radici solide, si può contare su un'amministrazione comunale sensibile e vicina alle esigenze della scuola, il comitato dei genitori è attivo e sempre disponibile a collaborare. Lo staff ha consolidata esperienza e costituisce un ottimo supporto per la scrivente e per tutto il Collegio dei Docenti, la presenza di energie e competenze "stabili" non può che portare a miglioramenti in direzione di investimenti progettuali a lungo termine sulla scuola.

Purtroppo, i due anni di pandemia hanno contribuito a interrompere o sfumare alcune delle iniziative caratterizzanti il nostro istituto, ma il senso di appartenenza alla nostra comunità è cresciuto perché abbiamo affrontato insieme le difficoltà dettate dalla pandemia e non si sono allentati i momenti di confronto e di progettazione. La scuola non si è fermata. Grazie alla progettazione europea (PON bandi "Reti e infrastrutture" ...) l'Istituto ha accresciuto la sua autonomia finanziaria e ha potuto e potrà realizzare attività progettuali significative e implementare le dotazioni tecnologiche e informatiche di ogni plesso.

Considerata la situazione in cui tutta la scuola italiana si è trovata negli ultimi due anni è evidente che le linee guida per il prossimo triennio possano riassumersi in due punti:

- Acquisizione, recupero e miglioramento delle competenze disciplinari.
- Cittadinanza attiva: relazioni, identità, socialità.

Il primo punto ha il fine di recuperare il gap scolastico che si è creato a seguito dei continui lockdown degli ultimi due anni e di cercare di trovare linee di resilienza nel perdurare della pandemia.

Il secondo punto riguarda invece il recupero del gap di socialità che ha colpito pesantemente i nostri alunni procurando loro ferite e problematiche conflittuali che necessitano di un aiuto per essere affrontate e gestite. Lo sforzo sarà grande e occorre avere chiaro che il recupero delle competenze disciplinari non potrà essere disgiunto da quelle relazionali perché l'obiettivo di tutti noi è sostenere i nostri alunni nella crescita armoniosa e nella costruzione di una personalità equilibrata e serena.

Date queste premesse, mi sembra utile dare al collegio i seguenti indirizzi, di carattere sia generale che specifico:

1. Contribuire a rafforzare il senso di appartenenza di ogni plesso alla comunità territoriale, rafforzando il ruolo della scuola come centro di aggregazione permanente della comunità e come promotrice di educazione diffusa, anche tramite la collaborazione con tutta la rete dei soggetti pubblici e privati presenti nel territorio

2. Agire per alimentare nelle famiglie e negli alunni il senso di appartenenza di ogni scuola/plesso ad unico "istituto comprensivo", grazie alla progettazione e realizzazione di una vera verticalità di pratiche e di formazione. Il curricolo verticale può offrire momenti di confronto riflessione e azione improntata a obiettivi comuni opportunamente differenziati

3. Creare un ambiente educativo inclusivo, nella convinzione che i risultati degli apprendimenti non sono disgiunti dallo star bene a scuola: stabilire buone relazioni con gli insegnanti e i compagni, apprendere le regole sociali e di convivenza civile, imparare a condividere, comunicare, collaborare, sviluppare una percezione positiva di sé. Cito un ampio passo dalle Indicazioni nazionali:

"... l'obiettivo della scuola (...) è di formare saldamente ogni persona sul piano cognitivo e culturale, affinché possa affrontare positivamente l'incertezza e la mutevolezza degli scenari sociali e professionali, presenti e futuri. Le trasmissioni standardizzate e normative delle conoscenze, che comunicano contenuti invariati pensati per individui medi, non sono più adeguate. Al contrario, la scuola è chiamata a realizzare percorsi formativi sempre più rispondenti alle inclinazioni personali degli studenti, nella prospettiva di valorizzare gli aspetti peculiari della personalità di ognuno" e a "(...) saper accettare la sfida che la diversità pone: innanzi tutto nella classe, dove le diverse situazioni individuali vanno riconosciute e valorizzate, evitando che la differenza si trasformi in disuguaglianza; inoltre nel Paese, affinché le situazioni di svantaggio sociale, economiche, culturali non impediscano il raggiungimento degli essenziali obiettivi di qualità che è doveroso garantire."

4. Perseguire la personalizzazione degli apprendimenti che "si realizza attraverso strategie educative e didattiche finalizzate allo sviluppo delle potenzialità di ciascuno" (Dlgs 66/2017). Personalizzare non significa infatti creare tanti percorsi individuali, ma strutturare un curricolo che ogni alunna e alunno possa percorrere secondo le caratteristiche personali. La classe è una realtà concreta e composta da individualità, e molteplici devono essere le strategie messe in atto per sviluppare le potenzialità di ciascuno. Modalità di lezione non meramente trasmissive ma aperte e collaborative fanno sì che quel che è necessario ad alunni con bisogni speciali possa anche essere utile a tutti.

5. Applicare i principi di trasparenza e tempestività nella valutazione, che va sempre riferita al percorso individuale dell'alunno. Le procedure valutative devono costituire sostegno all'apprendimento e non sommatoria di prestazioni (interrogazioni, compiti...): una valutazione in cui quindi l'aspetto centrale sia quello formativo.

6. Affiancare alle azioni di recupero degli studenti in difficoltà quelle di potenziamento degli studenti in posizione di eccellenza, anche con progettazioni di ampliamento dell'offerta formativa indirizzate al potenziamento di competenze disciplinari e interdisciplinari.

7. Progettare aperture della scuola oltre gli orari tradizionali al servizio della comunità, con l'utilizzo di tutte le possibilità di finanziamento interno ed esterno.

8. Accrescere le esperienze didattiche non meramente trasmissive (curricoli rivolti allo sviluppo di intelligenze multiple, apprendimento attivo e basato su problemi reali, integrazione delle tecnologie nel curricolo, modalità cooperative di apprendimento e di collaborazione informale tra gli alunni, coinvolgimento attivo degli studenti nelle decisioni), partecipazione a progetti e reti di scuole sperimentali. La progettazione curricolare, l'ampliamento e l'arricchimento dell'offerta formativa perseguiranno, in via prioritaria:

- il recupero e il rinforzo degli apprendimenti in italiano e in particolare in matematica;
- il potenziamento delle competenze degli alunni e delle alunne nell'ambito delle discipline STEM;
- il potenziamento delle competenze digitali dei discenti e del personale della scuola;
- la progettazione di attività finalizzate alla prevenzione del Cyberbullismo e allo sviluppo della Cittadinanza digitale;
- la promozione dell'educazione allo sviluppo sostenibile quale condizione indispensabile per sostenere la transizione ecologica del Paese attraverso iniziative formative sulla tutela dell'ambiente, sulla sostenibilità economica e sociale, sulla cittadinanza globale e sull'acquisizione di corretti stili di vita.

LA NOSTRA MISSION



e attraverso:

- la **valorizzazione della DIVERSITA'**, di intelligenze, di stili e tempi di apprendimento, di provenienza culturale, di abilità;
- la definizione di **PERCORSI FORMATIVI adeguati** alle esigenze personali ed evolutive fondamentali, motivanti, perché l'allievo trovi piacere nell'apprendere;
- la promozione di un **CLIMA EDUCATIVO sereno e collaborativo**, con particolare attenzione alla disponibilità all'ascolto e al dialogo, per sviluppare nell'allievo la capacità di cooperare;

- la **CONTINUITA'** organizzativa, di impostazione pedagogica e didattica tra i diversi ordini di scuola, per facilitare il percorso formativo in verticale dei bambini e dei ragazzi;
- una **DIDATTICA INCLUSIVA**, per realizzare, attraverso metodologie, strumenti e percorsi individualizzati e personalizzati, il successo formativo di tutti;
- la **CORRESPONSABILITA'** educativa con le famiglie;
- la **FORMAZIONE in servizio** del personale rispetto alle nuove acquisizioni nel campo dell'insegnamento e dell'apprendimento.

La nostra Mission si fonda:

-Art.3 della Costituzione:

“Tutti i cittadini hanno pari dignità sociale e sono eguali davanti alla legge, senza distinzione di sesso, di razza, di lingua, di religione, di opinioni politiche, di condizioni personali e sociali. È compito della Repubblica rimuovere gli ostacoli di ordine economico e sociale, che, limitando di fatto la libertà e l'eguaglianza dei cittadini, impediscono il pieno sviluppo della persona umana... “

-Legge **107/2015**;

- Legge **53/2003**;

-**Regolamento sull'Autonomia** delle istituzioni scolastiche 275/99;

-**Indicazioni Nazionali per il Curricolo** per la scuola dell'infanzia e per il primo ciclo d'istruzione del 2012 e Documento MIUR "Indicazioni Nazionali e nuovi scenari" del 2018;

- Competenze Chiave e assi culturali del “Quadro europeo per le competenze di base per l'apprendimento permanente” del 2006, nonché “**Raccomandazione del Consiglio europeo del 22 maggio 2018**”: competenza alfabetica funzionale; competenza multilinguistica; competenza matematica e competenza di base in scienze e tecnologie; competenza digitale; competenza personale, sociale e capacità di imparare ad imparare; competenza sociale e civica in materia di cittadinanza; competenza imprenditoriale; competenza in materia di consapevolezza ed espressione culturali.

-Legge **170/10**: Nuove norme in materia di disturbi specifici di apprendimento in ambito scolastico;

-**D.M. 27/12/12 e C.M. 8/13**: Strumenti d'intervento per alunni con bisogni educativi speciali e organizzazione territoriale per l'inclusione scolastica;

-Legge **104/92**: Legge-quadro per l'assistenza, l'integrazione sociale e i diritti delle persone con diversabilità;

-**Linee guida per l'accoglienza e l'integrazione** degli alunni stranieri - 2014.

L'OTTICA DEL MIGLIORAMENTO CONTINUO: DAL RAV, AL PdM

Il **RAV** (previsto da DPR 80/13) esprime la capacità della scuola di compiere **un'autoanalisi** dei propri punti di forza e di criticità, ponendo in relazione **gli esiti di apprendimento** con i **processi organizzativo-didattici**, all'interno del contesto socioculturale.

Scopo del RAV è individuare **le priorità e gli obiettivi di processo**, perché la scuola possa MIGLIORARE la sua azione educativa.

-Le **PRIORITA'** sono il primo passo e rappresentano i traguardi di lungo periodo (3 anni);

-gli **OBIETTIVI DI PROCESSO** sono tappe operative (da realizzare entro 1 anno) che contribuiscono al raggiungimento delle priorità.

La traduzione in azioni concrete di tali obiettivi viene esplicitata nel **PIANO DI MIGLIORAMENTO**.

Dalla riflessione effettuata dal NIV (Nucleo Interno di Valutazione) circa le aree di miglioramento per il triennio 19/22 sono emerse:

LE NOSTRE PRIORITA'

- 1) Migliorare gli esiti in uscita, con particolare riferimento alle fasce di alunni deboli.
- 2) Definire e applicare risorse, modalità organizzative e strategie per differenziare la didattica, per includere e valorizzare le potenzialità di ciascuno.

ATTRAVERSO

GLI OBIETTIVI DI PROCESSO

- 1)- **Analizzare le prove standardizzate e leggerne i dati;**
 - **definire gli indicatori per la valutazione delle competenze** espresse nel Curricolo verticale d'Istituto;
- 2)- effettuare una **ricognizione** delle risorse interne all'I.C.;
 - **promuovere iniziative di formazione** per i docenti;
 - avviare **pratiche di validazione** delle azioni intraprese.

IL PIANO di MIGLIORAMENTO - PdM

L'OFFERTA FORMATIVA

- Articolazione del Percorso Formativo
- Le nostre Scuole - organizzazione e traguardi:
 - . *Scuola dell'Infanzia*
 - . *Scuola Primaria*
 - . *Scuola secondaria di primo grado*
- Il senso della Valutazione:
 - . *La valutazione di insegnamento/ apprendimento*
 - . *La valutazione del comportamento*
- La Didattica Inclusiva "Nessuno escluso":
 - . *Protocollo di Accoglienza per gli alunni di altra cultura*
 - . *Protocollo di accoglienza per gli alunni DSA*
 - . *Individualizzazione e personalizzazione*
- Le azioni di contrasto al bullismo e al cyberbullismo
- Il Piano Nazionale Scuola Digitale
- La Didattica Digitale Integrata
- L'Arricchimento dell'Offerta Formativa: le macroaree di progetto

Articolazione del PERCORSO FORMATIVO

Il **percorso formativo** dell'alunno è definito da una serie di **competenze**, nel rispetto delle norme vigenti, cioè delle **Indicazioni Nazionali per il Curricolo** per la scuola dell'infanzia e per il primo ciclo d'istruzione del 2012 e del Documento "Indicazioni Nazionali e Nuovi Scenari" del 2018.

Per creare corrispondenza tra le Indicazioni e la realtà del territorio in cui la scuola opera, per dare uniformità agli interventi educativi messi in campo nei tre ordini di scuola, Infanzia, Primaria e Secondaria di primo grado, il Collegio dei docenti ha elaborato un **Curricolo Verticale d'Istituto**, che definisce il percorso formativo dell'allievo nel nostro Istituto Comprensivo. A partire dal Curricolo Verticale d'Istituto ogni **gruppo di docenti** che opera nella stessa sezione o classe, individua:

il Piano di Lavoro annuale o Programmazione Annuale, definendo: *i contenuti e le attività funzionali* al percorso definito; *le metodologie e le strategie* più idonee al gruppo classe e ai singoli alunni, predisponendo all'occorrenza percorsi individualizzati

che favoriranno il raggiungimento delle competenze previste in relazione **alla situazione reale degli alunni, alle opportunità e alle risorse presenti sul territorio ed ai tempi effettivamente disponibili.**

LE NOSTRE SCUOLE DELL'INFANZIA: ORGANIZZAZIONE E TRAGUARDI FORMATIVI



INFANZIA "A. BATTAGLIA"



INFANZIA "TRE-SEI"



INFANZIA BENTIVOGLIO



Nella Scuola dell'Infanzia IL PERCORSO FORMATIVO si articola per **CAMPI DI ESPERIENZA**, secondo quanto previsto dalle Indicazioni Nazionali per il Curricolo del 2012: *Il sé e l'altro, Il corpo e il movimento, I discorsi e le parole, Immagini, suoni, colori, La conoscenza del mondo.*

I campi d'esperienza sono luoghi del fare e dell'agire del bambino, nelle sue manifestazioni comportamentali, comunicative, relazionali, il suo modo di approcciare le situazioni, ma al tempo stesso è anche il vissuto dell'insegnante e il contesto entro cui le esperienze si svolgono.

PLESSO	SEZIONI	TEMPO SCUOLA	SERVIZI
Infanzia "A. Battaglia" di San Giorgio di Piano - Codice Meccanografico: BOAA83403R - La scuola si compone dei seguenti edifici: Via Grandi 7	n. 4 sezioni	Dal lunedì al venerdì, dalle 8.00 alle 16.30.	-Mensa a carico del Comune di appartenenza. -Scolabus a carico del Comune di appartenenza.
Infanzia di Bentivoglio - Codice Meccanografico: BOAA83401P - La scuola si compone dei seguenti edifici: Via Marconi 60/62	n. 4 sezioni	Dal lunedì al venerdì, dalle 8.00 alle 16.30.	-Pre e post a carico del Comune di appartenenza.
Infanzia "Tre-sei"- San Marino di Bentivoglio - Codice Meccanografico: BOAA83402Q - La scuola si compone dei seguenti edifici: Via Saletto 9 - 9/2	n. 2 sezioni	Dal lunedì al venerdì, dalle 8.00 alle 16.30.	

DENTRO IL TEMPO-SCUOLA DELL'INFANZIA

Il Tempo della Scuola dell'Infanzia non coincide con la sola organizzazione delle attività didattiche, che si realizzano nelle sezioni e nelle intersezioni, negli spazi esterni nei laboratori, negli ambienti di vita comune, ma si esplica in un'equilibrata integrazione di momenti di cura, di relazione, di apprendimento, dove le stesse routine svolgono una funzione di regolazione dei ritmi della giornata e si offrono come "base sicura" per nuove esperienze e nuove sollecitazioni.

Tutti i plessi funzionano a 42.30 ore settimanali.

Sussistono lievi differenze orario tra i vari plessi dell'Istituto Comprensivo, senza tuttavia modifiche nella scansione delle routine e delle attività all'interno della giornata.

8.00/9.00	Ingresso a scuola e accoglienza
9.00/9.30	Colazione e autonomie personali
9.30/11.30	Attività ludico-didattico-laboratoriali
11.30/12.30	Autonomie personali funzionali al pasto e pranzo
12.30/13.30	Gioco libero ed autonomie personali
13.30/15.30	Riposo -3 e 4 anni; attività ludico-didattico-laboratoriali per i 5 anni
15.30/16.00	Merenda
16.00/16.30	Uscita

Competenze di base attese al termine della scuola dell'infanzia in termini di identità, autonomia, competenza, cittadinanza:

Il bambino:

- riconosce ed esprime le proprie emozioni, è consapevole di desideri e paure, avverte gli stati d'animo propri e altrui; ha un positivo rapporto con la propria corporeità, ha maturato una sufficiente fiducia in sé, è progressivamente consapevole delle proprie risorse e dei propri limiti, quando occorre sa chiedere aiuto; manifesta curiosità e voglia di sperimentare, interagisce con le cose, l'ambiente e le persone, percependone le reazioni ed i cambiamenti; condivide esperienze e giochi, utilizza materiali e risorse comuni, affronta gradualmente i conflitti e ha iniziato a riconoscere le regole del comportamento nei contesti privati e pubblici; ha sviluppato l'attitudine a porre e a porsi domande di senso su questioni etiche e morali; coglie diversi punti di vista, riflette e negozia significati, utilizza gli errori come fonte di conoscenza.

LE NOSTRE SCUOLE PRIMARIE: ORGANIZZAZIONE E TRAGUARDI FORMATIVI



PRIMARIA SAN GIORGIO



PRIMARIA "L. MILANI"



PRIMARIA "RODARI"



Nella Scuola Primaria il percorso formativo si articola per discipline, secondo quanto previsto nelle Indicazioni Nazionali per il Curricolo del 2012. Tuttavia **non esiste una rigorosa ripartizione delle discipline**, anzi, la didattica per competenze promuove **un sapere quanto più unitario possibile**, quindi, benché sul piano organizzativo sia contemplata e garantita una quota minima settimanale da dedicare ad ognuna di esse, si sottolinea quanto dichiarato nelle Indicazioni: *"le discipline non sono aggregate in aree precostituite...volendo rafforzare trasversalità e connessioni più ampie ed assicurare l'unitarietà del loro insegnamento"...*

Nelle nostre Scuole Primarie ci si avvale della possibilità espressa nel Regolamento dell'Autonomia (DPR 275/99) di *organizzare "...in modo flessibile l'orario complessivo del curricolo e quello destinato alle singole discipline...fermo restando il rispetto del monte ore annuale"* e delle indicazioni relative alla flessibilità contenute nella L.107/15.

Competenze dal Profilo dello studente al termine della scuola primaria

Ha una padronanza della lingua italiana che gli consente di comprendere enunciati, di raccontare le proprie esperienze e di adottare un registro linguistico appropriato alle diverse situazioni. È in grado di sostenere in lingua inglese una comunicazione essenziale in semplici situazioni di vita quotidiana. Utilizza le sue conoscenze matematiche e scientifico-tecnologiche per trovare e giustificare soluzioni a problemi reali. Usa con responsabilità le tecnologie in contesti comunicativi concreti per ricercare informazioni e per interagire con altre persone, come supporto alla creatività e alla soluzione di problemi semplici. Possiede un patrimonio di conoscenze e nozioni di base ed è in grado di ricercare nuove informazioni. Si impegna in nuovi apprendimenti anche in modo autonomo. Ha cura e rispetto di sé, degli altri e dell'ambiente. Rispetta le regole condivise e collabora con gli altri. Si impegna per portare a compimento il lavoro iniziato, da solo o insieme agli altri. Dimostra originalità e spirito di iniziativa. È in grado di realizzare semplici progetti. Si assume le proprie responsabilità, chiede aiuto quando si trova in difficoltà e sa fornire aiuto a chi lo chiede. Si orienta nello spazio e nel tempo, osservando e descrivendo ambienti, fatti, fenomeni e produzioni artistiche. Riconosce le diverse identità, le tradizioni culturali e religiose in un'ottica di dialogo e di rispetto reciproco. In relazione alle proprie potenzialità e al proprio talento si esprime negli ambiti che gli sono più congeniali: motori, artistici e musicali.

Gli orari dei plessi indicati, sono quelli normalmente in uso. Per far fronte all'emergenza pandemica, sono stati definiti turni differenziati di ingresso/uscita da scuola, indicati nella sezione *Organizzazione*.

PLESSO	CLASSI	TEMPO SCUOLA	SERVIZI
Primaria San Giorgio di Piano Codice Meccanografico: BOEE83401X La scuola si compone dei seguenti edifici: Via Gramsci 13 - Via Bentini 1	n. 10 classi a 30 ore settimanali	- lunedì, mercoledì e giovedì dalle 8.15 alle 12.15 e dalle 13.15 alle 16.15; - martedì e venerdì dalle 8.15 alle 12.45.	-Pre e Post scuola a carico del Comune di appartenenza. -Servizio di trasporto scolastico a carico dei Comuni di appartenenza. -Laboratori integrativi pomeridiani, nelle giornate di martedì e venerdì per il plesso di San Giorgio di Piano, mercoledì e venerdì per il plesso di San Marino di Bentivoglio, a carico del Comune di appartenenza per le classi a 30 ore settimanali. -Mensa a carico del Comune di appartenenza : l'assistenza durante i momenti del pasto è sempre garantita dai collaboratori scolastici e rispettivamente: -dagli insegnanti statali, per le classi a 40 ore settimanali, in quanto il momento del pasto è compreso nell'orario scolastico; -dal personale messo a disposizione dal Comune per le classi a tempo normale, nelle giornate di rientro pomeridiano e nelle altre giornate richieste.
	n. 10 classi a 40 ore settimanali	- dal lunedì al venerdì dalle 8.15 alle 16.15	
Primaria "Gianni Rodari" di Bentivoglio Codice Meccanografico: BOEE834021 La scuola si compone dei seguenti edifici: Via Marconi 60 - 62	-n. 2 classi a 30 ore settimanali -n.8 classi a 40 ore settimanali	Dal lunedì al venerdì, dalle 8.30 alle 16.30.	
Primaria "Don Lorenzo Milani" Frazione di San Marino di Bentivoglio Codice Meccanografico: BOEE834032 La scuola si compone dei seguenti edifici: Via Saletto 9 - 9/2	n. 5 classi a 30 ore settimanali	Lunedì, martedì e giovedì dalle 8.20 alle 12.20 e dalle 13.20 alle 16.20; - mercoledì e venerdì dalle 8.20 alle 12.50.	

Ripartizione settimanale orientativa delle ore destinate alle singole discipline:

TEMPI MINIMI SCUOLA PRIMARIA				
Organizzazione oraria settimanale	discipline	classe prima	classe seconda	classe terza, quarta e quinta
27 ore (attualmente non in vigore nelle nostre scuole)	Italiano	7h	7h	6h
	Matematica	6h	5h	5h
	Inglese	1h	2h	3h
	Scienze	2h	2h	2h
	Geografia	1h	1h	1h
	Storia	2h	2h	2h
	Educazione Civica	1h	1h	1h
	Arte e immagine	2h	2h	2h
	Musica	2h	2h	2h
	Scienze motorie e sportive	1h	1h	1h
	Religione cattolica/attività alternativa/studio individuale	2h	2h	2h
30 ore	Italiano	+2h	+2h	2h
	Matematica	+1h	+1h	1h
40 ore	5 ore per la mensa + 5 h per le discipline (in aggiunta alle ore previste per l'organizzazione a 30h)			

L' insegnamento di **Tecnologia** si realizza attraverso attività collegate alle altre discipline. Le 33 ore annue da dedicare all' **Educazione Civica**, ai sensi della Legge 20 agosto 2019 n. 92, sono affidate, in contitolarità, a docenti della classe sulla base del curricolo e delle proposte formulate dal Team docente; per ciascuna classe è individuato un docente con compiti di coordinamento.

I differenti modelli orari che la scuola offre garantiscono l'uguaglianza dei traguardi formativi.

LE NOSTRE SCUOLE SECONDARIE DI PRIMO GRADO: ORGANIZZAZIONE E TRAGUARDI FORMATIVI



SECONDARIA "COLOMBO"

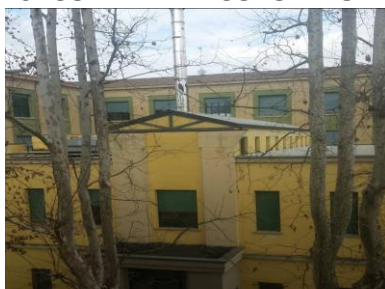

SECONDARIA "UNGARETTI"



Nella Scuola Secondaria di primo grado il percorso formativo si articola per **discipline** secondo quanto definito dalle Indicazioni Nazionali per il Curricolo del 2012. Gli orari dei plessi indicati, sono quelli normalmente in uso. Per far fronte all'emergenza pandemica, sono stati definiti turni differenziati di ingresso/uscita a scuola, indicati nella sezione *Organizzazione*.

PLESSO	CLASSI	TEMPO SCUOLA	ATTIVITA' EXTRA-CURRICOLARI	SERVIZI
Secondaria di primo grado "C.Colombo" di San Giorgio di Piano - Codice Meccanografico: BOMM83401V - La scuola si compone dei seguenti edifici: via Gramsci 15	- 9 classi a tempo ordinario (30 ore) - 3 classi a tempo ordinario integrato dal Progetto SeT (42 ore)	Dal lunedì al venerdì, dalle 8.10 alle 14.10 Lun/mart/mer/giov. dalle 8.10 alle 17.10 Venerdì dalle 8.10 alle 14.10	Progetto SeT - integrazione del tempo scuola: -studio assistito:4h - Inglese madrelingua: 2h - laboratorio tecnologico :2h	-Mensa e servizio di trasporto scolastico a carico del Comune di appartenenza
Secondaria di primo grado "G.Ungaretti "di Bentivoglio - Codice Meccanografico: BOMM83402X - La scuola si compone dei seguenti edifici: via Boldrini 2	- 6 classi a tempo ordinario (30 ore) - 3 classi a tempo prolungato (36 ore)	Dal lunedì al venerdì, dalle 8.15 alle 14.15 Lun/merc/giov dalle 8.15 alle 16.15 Mart/ven dalle 8.15 alle 14.15		-Mensa e servizio di trasporto scolastico a carico del Comune di appartenenza.

Ripartizione settimanale delle ore destinate alle singole discipline:

<i>Discipline</i>	Tempo normale	Tempo prolungato	Tempo normale integrato dal Progetto SeT
Italiano	6h	9h (7+2)	6h
Storia	2h	2h	2h
Geografia	2h	2h	2h
Matematica	4h	6h (4+2)	4h
Scienze	2h	2h	2h
Inglese	3h	3h	3h
Francese/Spagnolo	2h	2h	2h
Musica	2h	2h	2h
Arte	2h	2h	2h
Scienze motorie e sportive	2h	2h	2h
Tecnologia	2h	2h	2h
Religione	1h	1h	1h
Mensa	-	3h	4h
Studio assistito	-	-	4h
Inglese madrelingua	-	-	2h
Laboratorio tecnologico	-	-	2h
Totale ore	30h	36h	42h

Le 33 ore annue da dedicare all' Educazione Civica, ai sensi della Legge 20 agosto 2019 n. 92, sono affidate, in contitolarità, a docenti della classe sulla base del curricolo e delle proposte formulate dal Consiglio di classe; per ciascuna classe è individuato un docente con compiti di coordinamento.

Competenze dal Profilo dello studente al termine della scuola secondaria di primo grado

Ha una padronanza della lingua italiana che gli consente di comprendere e produrre enunciati e testi di una certa complessità, di esprimere le proprie idee, di adottare un registro linguistico appropriato alle diverse situazioni.

E' in grado di esprimersi in lingua inglese a livello elementare (A2 del Quadro Comune Europeo di Riferimento) e, in una seconda lingua europea, di affrontare una comunicazione essenziale in semplici situazioni di vita quotidiana.

Utilizza la lingua inglese anche con le tecnologie dell'informazione e della comunicazione.

Utilizza le sue conoscenze matematiche e scientifico-tecnologiche per analizzare dati e fatti della realtà e per verificare l'attendibilità di analisi quantitative proposte da altri. Utilizza il pensiero logico-scientifico per affrontare problemi e situazioni sulla base di elementi certi. Ha consapevolezza dei limiti delle affermazioni che riguardano questioni complesse. Utilizza con consapevolezza e responsabilità le tecnologie per ricercare, produrre ed elaborare dati e informazioni, per interagire con altre persone, come supporto alla creatività e alla soluzione di problemi.

Possiede un patrimonio organico di conoscenze e nozioni di base ed è allo stesso tempo capace di ricercare e di organizzare nuove informazioni. Si impegna in nuovi apprendimenti in modo autonomo. Ha cura e rispetto di sé e degli altri come presupposto di uno stile di vita sano e corretto. E' consapevole della necessità del rispetto di una convivenza civile, pacifica e solidale. Si impegna per portare a compimento il lavoro iniziato, da solo o insieme ad altri. Ha spirito di iniziativa ed è capace di produrre idee e progetti creativi. Si assume le proprie responsabilità, chiede aiuto quando si trova in difficoltà e sa fornire aiuto a chi lo chiede. E' disposto ad analizzare se stesso e a misurarsi con le novità e gli imprevisti. Riconosce ed apprezza le diverse identità, le tradizioni culturali e religiose, in un'ottica di dialogo e di rispetto reciproco. Si orienta nello spazio e nel tempo e interpreta i sistemi simbolici e culturali della società. In relazione alle proprie potenzialità e al proprio talento si esprime negli ambiti che gli sono più congeniali: motori, artistici e musicali.



Nella nostra scuola il **perno dell'educazione è l'alunno**, portatore del valore della **DIVERSITA'**, che si esprime in potenzialità, tempi e modi di apprendimento, esigenze, attitudini e predisposizioni, ma anche in situazioni delicate dovute a svantaggio sociale e culturale, disturbi specifici di apprendimento e/o disturbi evolutivi specifici, difficoltà derivanti dalla non conoscenza della cultura e della lingua italiana perché appartenenti a culture diverse ed, infine, situazioni di diversabilità.

L'Unione Europea, nel quadro strategico di Europa 2020, ha fissato, tra i 5 obiettivi da raggiungere appunto entro il 2020, **quello dell'istruzione e dell'inclusione sociale**. Rispetto all'istruzione, in particolare, lo scopo è quello di migliorare i sistemi nazionali in modo da garantire a tutti i cittadini l'acquisizione delle competenze fondamentali e le condizioni per realizzare pienamente le proprie potenzialità d'apprendimento in una prospettiva di **life long learning**.

La nostra scuola, pertanto, intende valorizzare e salvaguardare tutte le espressioni della diversità, individuata come **RISORSA** e sceglie di fondare la propria proposta educativa sulla logica **dell'INCLUSIONE**:

i bisogni educativi degli alunni e prima ancora le differenze tra gli studenti vengono valorizzate e messe al centro dell'intervento didattico.

Una scuola inclusiva favorisce l'apprendimento di qualità e la partecipazione di tutti, la sua azione investe ogni forma di esclusione. **L'inclusione può essere possibile solo se tutta la comunità educante è sensibilizzata, condivide i presupposti dell'Inclusione e si attiva intenzionalmente per realizzarla.**

UNA DIDATTICA INCLUSIVA SI RIVOLGE:

a tutti gli alunni

valorizzando stili e personalità e attuando interventi di recupero e potenziamento, con l'intento di salvaguardare e promuovere le esigenze di ciascuno

agli alunni con diversabilità

per i quali è prevista la presenza di Insegnanti di sostegno, Educatori messi a disposizione dal Comune, che insieme agli Insegnanti di classe predispongono Piani Educativi Individualizzati

agli alunni con bisogni educativi speciali - BES:

di altra cultura, in fase di accoglienza, prima e seconda alfabetizzazione, con difficoltà di apprendimento, in condizione di svantaggio

agli alunni con disturbi specifici dell'apprendimento - DSA

per i quali si predispongono, attraverso la definizione di PdP, interventi, strategie specifiche ed uso di strumenti compensativi e misure dispensative

Perché l'inclusione si traduca in azioni determinate ed efficaci, perché diventi un insieme di buone prassi, si definiscono **PIANI e PROTOCOLLI**, che descrivono e danno indicazioni circa la **modalità di inserimento, accoglienza, l'elaborazione e la stesura dei piani di lavoro personalizzati e/o individualizzati, le modalità di verifica e valutazione degli apprendimenti:**

- Piano annuale per l'Inclusività
- Protocollo di Accoglienza ed Inclusione per gli alunni stranieri
- Protocollo di Accoglienza ed Inclusione per gli alunni DSA
- Strategie per l'individualizzazione e la personalizzazione
- Azioni per la prevenzione del bullismo e del cyberbullismo.

IL PAI

Piano Annuale per l'Inclusività

Viene predisposto e approvato dal Collegio dei Docenti.

Ogni alunno è portatore di una propria identità e cultura, La scuola si impegna a realizzare il successo formativo di ciascuno attraverso una didattica inclusiva, progettando ed applicando metodologie, strumenti e percorsi adeguati a rispondere ai bisogni degli alunni.

Nella valorizzazione delle differenze l'individualizzazione è questione riguardante tutti gli alunni, ma si avrà un'attenzione particolare verso gli alunni più fragili.

Le forme di personalizzazione vanno da semplici interventi di recupero, sostegno e integrazione degli apprendimenti, fino alla costruzione di una Programmazione Educativa Individualizzata (PEI) o un Piano Didattico Personalizzato (PDP). Tali progettazioni saranno elaborate all'interno dei team docenti o dei gruppi di lavoro dedicati, come il GLI (Gruppo di Lavoro per l'inclusione)

Il PAI viene inteso come un momento di riflessione di tutta la comunità educante per realizzare la cultura dell'inclusione, lo sfondo e il fondamento sul quale sviluppare una didattica attenta ai bisogni di ciascuno nel realizzare gli obiettivi comuni, che è parte integrante del PTOF.

Scopo del PAI è anche quello di far emergere criticità e punti di forza, attraverso un attento monitoraggio annuale, con il quale si rilevano le tipologie dei diversi bisogni educativi speciali e le risorse impiegabili, l'insieme delle difficoltà e dei disturbi riscontrati, dando consapevolezza alla comunità scolastica, in forma di quadro sintetico, di quanto sia consistente e variegato lo spettro delle criticità all'interno della scuola.

Tale rilevazione deve essere la base su cui orientare l'azione della scuola e l'individuazione dei suoi obiettivi di miglioramento.

IL PROTOCOLLO DI ACCOGLIENZA PER GLI ALUNNI DSA

Attraverso questo documento la Scuola vuole fornire una guida riguardante l'ingresso, l'accoglienza, l'integrazione e il percorso scolastico degli alunni con disturbi specifici di apprendimento (DSA).

L'intento è quello di individuare regole comuni ed univoche atte a promuovere pratiche condivise da tutto il personale dell'Istituto in modo da rendere positivo, prendendo le mosse dalla legge 170/2010 e dalle relative Linee Guida, l'inserimento degli alunni che presentano Disturbi Specifici di Apprendimento.

Il Protocollo è volto a:

- ✓ Garantire il diritto all'istruzione e i necessari supporti agli alunni;
- ✓ Favorire il successo scolastico e prevenire blocchi nell'apprendimento, agevolando la piena integrazione sociale e culturale;
- ✓ Ridurre i disagi formativi ed emozionali;
- ✓ Assicurare una formazione adeguata e lo sviluppo delle potenzialità;
- ✓ Adottare forme di verifica e di valutazione adeguate;
- ✓ Sensibilizzare e preparare gli insegnanti ed i genitori nei confronti delle problematiche legate ai DSA.

Si precisa che esso costituisce uno strumento di lavoro e pertanto viene integrato e rivisitato periodicamente sulla base delle esperienze realizzate.

STRATEGIE PER L'INDIVIDUALIZZAZIONE E LA PERSONALIZZAZIONE

- Classi aperte
- Gruppi di livello
- Utilizzo dei modelli di apprendimento cooperativo e di tutoring
- Elaborazione chiara dei livelli minimi attesi per le varie discipline
- Utilizzo delle ore di maggiore disponibilità oraria (compresenza)
- Utilizzo dell'organico potenziato previsto dalle legge 107/2015
- Didattica attiva e laboratoriale
- Gruppi di lavoro/progetti didattici in verticale
- Uso specifico della flessibilità organizzativa e didattica come previsto dal D.P.R. 275/99
- Formazione del personale docente.

IL PROTOCOLLO DI ACCOGLIENZA PER GLI ALUNNI NON ITALOFONI

E' un strumento per affrontare e facilitare l'inserimento scolastico degli alunni non italofoeni in modo corretto e pianificato, superando il rischio della frammentarietà degli interventi.

E' realizzato attraverso un progetto in rete con altre scuole del Territorio.

DEFINISCE BUONE PRASSI APPLICATIVE CONDIVISE DI CARATTERE:

- Amministrativo (iscrizione)
- Comunicativo e relazionale (prima conoscenza) - Educativo-didattico (proposta di assegnazione alla classe, accoglienza, educazione interculturale, italiano come seconda lingua d'uso quotidiano, valutazione del percorso effettuato) - Sociale (rapporti con il territorio),

CHE REGOLANO GLI INTERVENTI OPERATIVI ATTI A FAVORIRE IL DIRITTO ALLO STUDIO, OFFRENDO A CIASCUN ALUNNO OPPORTUNITA' E MEZZI PER RIUSCIRE AD APPRENDERE.

Il Protocollo di Accoglienza prevede la stesura del **PIANO DI STUDIO PERSONALIZZATO (PSP) PER ALUNNI NON ITALOFONI.**

- Il piano di studi personalizzato (PSP) è un documento finalizzato ad una migliore accoglienza, integrazione, valutazione degli alunni immigrati:
- recepisce le istanze espresse dalla normativa vigente in materia di valutazione degli alunni stranieri
- esplicita quanto i docenti mettono in atto nell'ambito della personalizzazione dell'insegnamento
- permette di adottare la necessaria flessibilità nella programmazione e nella valutazione
- fornisce la continuità didattica nel passaggio da un ordine di scuola all'altro.

GLI OBIETTIVI E LA VALUTAZIONE DEL PSP FANNO RIFERIMENTO AI NUCLEI FONDANTI DELLE DISCIPLINE.



“...Il **bullismo** è un fenomeno prevalentemente sociale, legato a gruppi e a culture di riferimento, ragion per cui affrontare il bullismo significa lavorare sui gruppi, sulle culture e sui contesti in cui i singoli casi hanno avuto origine; ciò implica operare per attuare un'educazione alla responsabilità e alla convivenza, nella cornice di un buon clima di scuola. Essere rispettati è un diritto, rispettare gli altri è un valore e un dovere che gli alunni e gli studenti dovrebbero acquisire nel corso della loro esperienza scolastica. Per tale ragione, la scuola punta alla costruzione di un'etica civile e di convivenza grazie alla quale ogni ragazzo/ragazza conosca e comprenda il significato delle parole dignità, riconoscimento, rispetto, valorizzazione...”

Le forme di bullismo che oggi la scuola si trova molto spesso a contrastare sono forme di **cyberbullismo**, dovute ad un uso indiscriminato e inconsapevole dei social network, della rete e dei device di cui gli alunni dispongono, pertanto occorre sensibilizzarli ad un uso responsabile della rete e resi capaci di gestire le relazioni digitali in contesti non protetti, considerato che uno dei compiti della Scuola è favorire l'acquisizione delle competenze necessarie all'esercizio di una cittadinanza digitale consapevole.

Tali indicazioni sono contenute anche nella legge 20 agosto 2019 n. 92 “Introduzione dell'insegnamento scolastico dell'Educazione Civica” che prevede, fra l'altro, nell'ambito dell'insegnamento trasversale dell'educazione civica, l'educazione alla cittadinanza digitale.

La legge n. 71 del 2017 “Disposizioni a tutela dei minori per la prevenzione e il contrasto del fenomeno del cyberbullismo” prevede in ogni scuola:

1) la figura di un docente referente, per gli episodi cyberbullismo e per ogni fenomeno di bullismo in generale

2) la costituzione di un Team Antibullismo e di un Team per l’Emergenza, o di un gruppo di lavoro integrato, costituito da docenti referenti, animatori digitali, dal Dirigente scolastico e da altro personale qualificato. - un Team per l’Emergenza, anche tramite le reti di scopo, integrato da figure specializzate del territorio, per favorire il coinvolgimento delle altre agenzie educative e di tutela dei minori, delle forze dell’ordine, dei servizi sanitari, delle strutture educative.

Il Team Antibullismo e il Team per l’Emergenza avranno le funzioni di:

- coadiuvare il Dirigente scolastico, coordinatore dei Team, nella definizione degli interventi di prevenzione del bullismo
- intervenire nelle situazioni acute di bullismo.

INTERVENTI DI PREVENZIONE A MOLTEPLICI LIVELLI

La prevenzione si articola su tre livelli:

1. **Prevenzione primaria o universale**, le cui azioni si rivolgono a tutta la popolazione. Nel caso del bullismo, esse promuovono un clima positivo improntato al rispetto reciproco e un senso di comunità e convivenza nell'ambito della scuola.

2. **Prevenzione secondaria o selettiva**, le cui azioni si rivolgono in modo più strutturato e sono focalizzate su un gruppo a rischio, per condizioni di disagio o perché presenta già una prima manifestazione del fenomeno.

3. **Prevenzione terziaria o indicata**, le cui azioni si rivolgono a fasce della popolazione in cui il problema è già presente e in stato avanzato. Nel caso del bullismo la prevenzione terziaria/indicata si attua in situazioni di emergenza attraverso azioni specifiche rivolte ai singoli individui e/o alla classe coinvolta negli episodi di bullismo. Gli episodi conclamati sono anche definiti "acuti". Le azioni di prevenzione terziaria/indicata vengono poste in essere da unità operative adeguatamente formate dalla scuola, i Team Antibullismo e il Ministro dell'Istruzione.

6 Team per l'Emergenza, che includono, ove possibile, figure professionali ed esperte (psicologi, pedagogisti, personale dell'ambito socio-sanitario).

PERCORSI E ATTIVITA' ATTUALMENTE IN ATTO NEL NOSTRO ISTITUTO:

- incontri Carabinieri e la Polizia Postale
- percorsi di Educazione alla Cittadinanza Digitale
- Progetto di prevenzione al cyberbullismo in collaborazione con il Dipartimento di Psicologia dell'Università di Bologna
- Definizione del Team Antibullismo.



La legge 107 ha previsto che dall'anno 2016 tutte le scuole inserissero nei Piani Triennali dell'Offerta Formativa azioni coerenti con il Piano Nazionale Scuola Digitale, per perseguire obiettivi:

- di sviluppo delle competenze digitali degli studenti,
- di potenziamento degli strumenti didattici laboratoriali necessari a migliorare la formazione e i processi di innovazione delle istituzioni scolastiche,
- di adozione di strumenti organizzativi e tecnologici per favorire la governance, la trasparenza e la condivisione di dati,
- di formazione dei docenti per l'innovazione didattica e lo sviluppo della cultura digitale,
- di formazione del personale amministrativo e tecnico per l'innovazione digitale nell'amministrazione,
- di potenziamento delle infrastrutture di rete,
- di valorizzazione delle migliori esperienze nazionali,
- di definizione dei criteri per l'adozione dei testi didattici in formato digitale e per la diffusione di materiali didattici anche prodotti autonomamente dalle scuole.

Il Piano completo è allegato al presente documento (allegato 4).

LA DDI: DIDATTICA DIGITALE INTEGRATA



L'emergenza sanitaria legata alla pandemia causata dal Covid 19 ha portato ad una veloce ed incisiva diffusione ed utilizzo delle piattaforme di e-learning, in particolare di Classroom, il cui utilizzo viene promosso e mantenuto anche durante la didattica in presenza, nell'ottica di quanto previsto nel Piano per la Didattica Digitale Integrata.

Con l'inizio dell'anno scolastico 20/21 e la ripartenza delle attività didattiche in presenza, il Miur ha pubblicato le Linee Guida in merito alla Didattica Digitale Integrata (DDI), nell'ottica di integrare la didattica tradizionale in presenza con l'uso di risorse digitali, video lezioni e la composizione di classi virtuali. La Didattica Digitale Integrata è una metodologia innovativa di insegnamento-apprendimento che si rivolge a tutti gli studenti della scuola come modalità didattica complementare che integra la tradizionale esperienza di scuola in presenza a una didattica digitale.

L'emergenza sanitaria ha portato gli istituti scolastici ad adottare soluzioni che hanno permesso di svolgere "a distanza" le attività didattiche. **Ora la Didattica a Distanza va concepita come elemento interno al più ampio sistema della Didattica Digitale Integrata e quindi uno strumento che, se necessario, permette di organizzare video lezioni a distanza.**

Secondo quanto indicato nelle Linee Guida tutte le scuole, a prescindere dal grado di istruzione, hanno definito del **Piano per la Didattica Digitale Integrata** che riveste carattere prioritario perché individua i criteri e le modalità per riprogettare attività, ambienti e strategie tenendo in considerazione le esigenze di tutti gli alunni, in particolar modo quelli più fragili. A tale scopo il nostro Istituto ha individuato piattaforme e risorse digitali per la didattica che permettano un efficace livello di intervento.

La DDI è anche il contenitore degli strumenti didattico che consentono di garantire il diritto all'apprendimento degli allievi/e sia in caso di nuova chiusura, di sospensione, di quarantena, isolamento fiduciario di singoli insegnanti, studentesse e studenti, che di interi gruppi classe. La DDI è orientata anche alle studentesse e agli studenti che presentano fragilità nelle condizioni di salute, opportunamente attestate e riconosciute, consentendo a questi per primi di poter fruire della proposta didattica dal proprio domicilio, in accordo con le famiglie. Gli strumenti utilizzati dalla scuola rispondono ai necessari requisiti di sicurezza dei dati a garanzia della privacy.

Nelle scuole dell'Infanzia più che di Attività di Didattica Digitale Integrata (DDI) è preferibile riferirsi ai LEAD, Legami Educativi A Distanza. L'aspetto più importante è mantenere il contatto con i bambini e con le famiglie.

Il Regolamento completo è presente nell'allegato 8.

L'ARRICCHIMENTO DELL'OFFERTA FORMATIVA: I PROGETTI



MACROAREE DI INTERESSE E DI AZIONE EDUCATIVA

Le proposte progettuali vengono elaborate annualmente e possono riguardare l'intero Istituto, ordini di scuola, plessi, gruppi di classi o singole classi.

Fanno generalmente riferimento alle seguenti macroaree di interesse:

- **INCLUSIONE E PREVENZIONE DEL DISAGIO**
- **PLURALITA' DEI LINGUAGGI**
- **EDUCAZIONE CIVICA**
- **CONTINUITA'**
- **ORIENTAMENTO**

I Progetti di Ampliamento dell'Offerta Formativa integrano le attività curricolari ed offrono l'opportunità di approfondire contenuti e aspetti del sapere attraverso un approccio attivo che vede il bambino impegnato ad **"imparare facendo"**.

I progetti raccolti nelle macroaree sono presentati nell'allegato 1.

IL SENSO DELLA VALUTAZIONE:

la valutazione di insegnamento/apprendimento

La **VALUTAZIONE di INSEGNAMENTO/APPRENDIMENTO** precede, accompagna e segue i percorsi curricolari. E' un processo sistematico e continuo, che riguarda le performance dell'alunno, l'efficacia degli insegnamenti e la qualità dell'offerta formativa, fornisce le basi per un giudizio di valore, che permette di prendere decisioni sul piano pedagogico-didattico. Lo scopo della valutazione è capire e aiutare gli alunni nella loro formazione, mediante esperienze di apprendimento significative e motivanti e mediante un'attenta e puntuale riflessione dei risultati della valutazione e, di riflesso, sulla capacità di progettare e programmare per regolare l'attività didattica.

La Valutazione è:

soprattutto **formativa**, rivolta a **valutare il processo di apprendimento e insegnamento**. Non è il frutto di una mera media matematica dei voti conseguiti, ma tiene conto:

- dell'interesse
- della partecipazione
- dell'impegno
- del metodo di lavoro
- del processo di apprendimento
- dei progressi rispetto alla situazione di partenza.

La Valutazione serve:

- ai docenti,
per progettare e regolare i diversi percorsi di apprendimento e formazione;
- agli alunni,
per acquisire la consapevolezza delle proprie attitudini e delle modalità di apprendimento;
- alle famiglie,
per comprendere come si colloca l'alunno nel quadro del processo educativo previsto.

La Valutazione si avvale di:

- **elaborati dei Docenti e dai Team:** osservazioni, prove orali, colloqui, esercitazioni scritte, prove pratiche;
- **incontri periodici di programmazione** anche per ambiti/dipartimenti disciplinari (Scuola Primaria e Secondaria di primo grado) ed elaborazione di **prove di verifica comuni**;
- **Curricolo verticale d'Istituto**;
- **Risultati delle prove INVALSI.**

LA VALUTAZIONE NELLA SCUOLA DELL'INFANZIA

Nella scuola dell'infanzia la pratica della valutazione risponde ad una funzione di carattere formativo.

E' la conseguenza di una attenta e peculiare osservazione da parte degli insegnanti, per cogliere la differenza tra una abilità o competenza già padroneggiata ed una nuova che si sta affacciando o che è in via di consolidamento. Come esplicitato dalle Indicazioni Nazionali, essa non si limita a verificare gli esiti del processo di apprendimento, ma traccia il profilo di crescita di ogni singolo bambino, incoraggiando lo sviluppo di tutte le sue potenzialità, mettendo in evidenza i diversi stili cognitivi, i talenti emergenti, le attitudini. Essa poggia sul processo di incoraggiamento, pilastro essenziale del sostegno alla crescita e a qualsiasi autentico ambiente di apprendimento.

AMBITI DI OSSERVAZIONE E VALUTAZIONE

Scala di valutazione: *SI' - IN PARTE - CON DIFFICOLTA' O CON L'AIUTO DI UN ADULTO*

AUTONOMIA

Il bambino supera con serenità il distacco dalla famiglia. Riconosce ed esprime le proprie emozioni. Sa chiedere aiuto. E' autonomo nell'igiene personale. Sa organizzare e riporre il proprio materiale. Porta a termine il lavoro iniziato

IDENTITA'

Sviluppa il senso dell'identità personale, percepisce le proprie esigenze e i propri sentimenti, sa esprimerli in modo sempre più adeguato. Ha un rapporto positivo con la propria corporeità. Ha maturato una sufficiente fiducia in sé. Dimostra spirito di iniziativa.

RELAZIONE

Il bambino gioca in modo costruttivo e creativo con gli altri, sa argomentare, confrontarsi, sostenere le proprie ragioni con adulti e bambini. Conosce e rispetta le regole di comportamento. Collabora in attività di gruppo e offre aiuto ai compagni.

COMPETENZE E PARTECIPAZIONE

Si esprime attraverso il disegno, la pittura, le attività manipolative e la drammatizzazione. Utilizza in modo adeguato il materiale scolastico. Ha una buona coordinazione generale. Ha una buona motricità fine. Manifesta curiosità e attenzione.

LA VALUTAZIONE DEI LIVELLI DI APPRENDIMENTO NELLA SCUOLA PRIMARIA

La Legge n.41/2020 individua per la scuola primaria un impianto valutativo che supera il voto numerico reintroduce il **giudizio descrittivo** nella valutazione intermedia e finale, per ciascuna delle discipline previste dalle Indicazioni Nazionali per il Curricolo e per la neoarrivata Educazione Civica.

Il GIUDIZIO DESCRITTIVO consente di rappresentare gli articolati processi cognitivi e metacognitivi, emotivi e sociali attraverso i quali si manifestano i risultati degli apprendimenti.

L'ottica è quella **della valutazione per l'apprendimento**, che ha carattere formativo poiché le informazioni rilevate sono utilizzate anche per adattare l'insegnamento ai bisogni educativi concreti degli alunni e ai loro stili di apprendimento, modificando le attività in funzione di ciò che è stato osservato e a partire da ciò che può essere valorizzato.

Il giudizio descrittivo, che sarà riportato nel documento di valutazione si riferisce a quattro differenti livelli di apprendimento ed ha lo scopo di porre l'attenzione valutativa sul percorso compiuto dall'allievo e sulla sua evoluzione.

Le Linee Guida suggeriscono quattro livelli di apprendimento, *avanzato, intermedio, base, in via di prima acquisizione*, che sono definiti in coerenza con i descrittori adottati nel Modello di certificazione delle competenze.

LIVELLI DI APPRENDIMENTO	
AVANZATO	L'alunno porta a termine compiti in situazioni note e non note, mobilitando una varietà di risorse sia fornite dal docente sia reperite altrove, in modo autonomo e con continuità.
INTERMEDIO	L'alunno porta a termine compiti in situazioni note in modo autonomo e continuo; risolve compiti in situazioni non note utilizzando le risorse fornite dal docente o reperite altrove, anche se in modo discontinuo e non del tutto autonomo.
BASE	L'alunno porta a termine compiti solo in situazioni note e utilizzando le risorse fornite dal docente, sia in modo autonomo ma discontinuo, sia in modo non autonomo, ma con continuità.
IN VIA DI PRIMA ACQUISIZIONE	L'alunno porta a termine compiti solo in situazioni note e unicamente con il supporto del docente e di risorse fornite appositamente.

I livelli si definiscono in base ad almeno quattro dimensioni:

L'autonomia dell'alunno

nel mostrare la manifestazione di apprendimento descritto in uno specifico obiettivo. L'attività dell'alunno si considera completamente autonoma quando non è riscontrabile alcun intervento diretto del docente.

La tipologia della situazione

(nota o non nota) entro la quale l'alunno mostra di aver raggiunto l'obiettivo. Una situazione (o attività, compito) nota può essere quella che è già stata presentata dal docente come esempio o riproposta più volte in forme simili per lo svolgimento di esercizi o compiti di tipo esecutivo. Al contrario, una situazione non nota si presenta all'allievo come nuova, introdotta per la prima volta in quella forma e senza specifiche indicazioni rispetto al tipo di procedura da seguire.

Le risorse mobilitate

per portare a termine il compito. L'alunno usa risorse appositamente predisposte dal docente per accompagnare il processo di apprendimento o, in alternativa, ricorre a risorse reperite spontaneamente nel contesto di apprendimento o precedentemente acquisite in contesti informali e formali.

La continuità nella manifestazione dell'apprendimento

Vi è continuità quando un apprendimento è messo in atto più volte o tutte le volte in cui è necessario oppure atteso. In alternativa, non vi è continuità quando l'apprendimento si manifesta solo sporadicamente o mai.

LA VALUTAZIONE NELLA SCUOLA SECONDARIA DI PRIMO GRADO

Per la valutazione di insegnamento/apprendimento nella Scuola Secondaria di primo grado è in uso la scala numerica dei voti. Il Collegio dei Docenti unitario ha deciso di utilizzare i voti dal 4 al 10. Ciascun voto corrisponde ad un grado condiviso di raggiungimento delle competenze.

I criteri di valutazione per l'insegnamento trasversale di Educazione Civica sono gli stessi in uso per le altre discipline.

Sarà cura del docente coordinatore per l'Educazione Civica formulare la proposta di valutazione, acquisendo gli elementi utili da tutti i docenti della classe, che sono contitolari e co-responsabili dell'insegnamento della disciplina.

<i>voto in decimi</i>	Capacità di acquisire competenze, abilità, conoscenze	Capacità di organizzare tempi e strumenti di lavoro	Capacità di comprensione e comunicazione	Capacità di manifestare interesse, partecipazione ed impegno
10	APPROFONDIRITA E SOLIDA	SEMPRE EFFICACE, SICURA ED AUTONOMA	APPROFONDIRITA ED EFFICACE	SEMPRE ATTIVA E COSTRUTTIVA
9	AMPIA E SICURA	ADEGUATA ALLE RICHIESTE ED EFFICACE	APPROPRIATA	ATTIVA E COSTANTE
8	COMPLETA	ADEGUATA	ADEGUATA E CHIARA	ADEGUATA ALLE RICHIESTE
7	ADEGUATA	GENERALMENTE ADEGUATA	GENERALMENTE ADEGUATA	ABBASTANZA REGOLARE
6	LIMITATA E SUPERFICIALE	NON SEMPRE ADEGUATA	ESSENZIALE	SALTUARIA E DA SOLLECITARE
5	PARZIALE E FRAMMENTARIA	POCO AUTONOMA/ DA SUPPORTARE	DIFFICOLTOSA	INCOSTANTE
4	LIMITATA, SCARSA, LACUNOSA	MOLTO DIFFICOLTOSA, PROBLEMÁTICA	MOLTO CONFUSA	POCO PRESENTE

IL SENSO DELLA VALUTAZIONE: la valutazione del comportamento

NELLA SCUOLA DELL'INFANZIA

Per la valutazione del comportamento nella scuola dell'Infanzia si fa riferimento a criteri di valutazione delle capacità relazionali, finalizzati a osservare la capacità di:

- assumere atteggiamenti corretti per la propria e l'altrui sicurezza e per il rispetto di persone, cose, luoghi;
- partecipare costruttivamente e di collaborare con gli altri;
- assumersi la responsabilità di portare a termine incarichi e iniziative;
- esprimere le proprie esigenze e riconoscere le proprie emozioni.

NELLA SCUOLA PRIMARIA E SECONDARIA DI PRIMO GRADO

Nella Scuola Primaria e Secondaria di primo grado i criteri di valutazione del comportamento sono gli stessi, nell'ottica della coerenza e della continuità.

Secondo quanto previsto dal decreto legislativo 62/17 - NORME IN MATERIA DI VALUTAZIONE E CERTIFICAZIONE DELLE COMPETENZE NEL PRIMO CICLO ED ESAMI DI STATO, "...La valutazione del comportamento si riferisce allo sviluppo delle competenze di cittadinanza... (ar. 1 comma 3)" e "...viene espressa collegialmente dai docenti attraverso **un giudizio sintetico riportato nel documento di valutazione...**"

Il comportamento verrà valutato, quindi, in riferimento a:

- rispetto del Regolamento d'Istituto, dell'ambiente e del materiale scolastico;
- relazione con i compagni e con gli adulti;
- partecipazione al dialogo educativo;
- frequenza scolastica.

RESPONSABILE E PARTECIPATIVO

Si rispetta le regole della convivenza, è collaborativo con adulti e compagni, è tollerante, rispetta l'ambiente, gli oggetti propri e altrui; dimostra massima disponibilità a collaborare con atteggiamento propositivo; attua interventi pertinenti e d appropriati; assolve alle consegne in modo costante; ha sempre il materiale scolastico.

CORRETTO E RESPONSABILE

Comportamento corretto ed educato, pieno rispetto di sé, degli altri e dell'ambiente, rispetto delle regole di classe e del Regolamento di Istituto. Dimostra interesse per le attività didattiche; assolve alle consegne in modo costante; ha sempre il materiale scolastico.

CORRETTO

Comportamento corretto ed educato, rispetta le regole della convivenza e della classe, segue con partecipazione, le proposte didattiche e collabora alla vita scolastica. Nella maggioranza dei casi rispetta le consegne ed ha il materiale scolastico necessario.

SOSTANZIALMENTE CORRETTO

Comportamento per lo più corretto ed educato, rispetta le regole della convivenza ma talvolta si lascia condizionare dalle situazioni contingenti; è sensibile ai richiami; segue con discreta partecipazione le proposte didattiche e generalmente collabora alla vita scolastica; nella maggioranza dei casi rispetta le consegne e ha il materiale scolastico necessario.

NON SEMPRE CORRETTO

Comportamento non sempre corretto nei confronti dei compagni e gli adulti; non sempre rispetta il Regolamento di Istituto; segue in modo poco propositivo la vita scolastica; utilizza in modo non accurato il materiale ed ha a suo carico qualche richiamo scritto sul registro elettronico e/o sul quaderno delle comunicazioni. Spesso non giustifica e/o non fa firmare le comunicazioni. Molte volte non rispetta le consegne e non ha il materiale scolastico necessario.

POCO CORRETTO

Fatica a rispettare le regole della convivenza civile, episodi frequenti di inosservanza del Regolamento di Istituto; ripetuti comportamenti scorretti che richiedono interventi da parte degli adulti, partecipa con scarso interesse alle attività didattiche ed è fonte di disturbo delle lezioni. Utilizza in modo non accurato il materiale ed ha a suo carico numerosi scritti sul registro elettronico e/o sul quaderno delle comunicazioni. Spesso non giustifica e/o non fa firmare le comunicazioni.

SCORRETTO

Episodi persistenti di inosservanza delle regole della convivenza civile e del Regolamento di Istituto, nonostante interventi mirati, rifiuto sistematico a modificare gli atteggiamenti negativi tanto da rendere necessario prendere provvedimenti disciplinari quali la sospensione.

SEZIONE 4

ORGANIZZAZIONE

- Misure organizzative per il contenimento dei contagi
- Lo staff dell'Istituto
- Le Risorse Umane
- La risorsa formazione: la programmazione delle attività formative rivolte al personale
- Rapporti Scuola-Famiglia
- Contatti

MISURE ORGANIZZATIVE IN TEMPO DI PANDEMIA

Per mantenere la didattica in presenza delle nostre scuole sono state applicate e si continuano a mettere in atto tutte misure previste per il contrasto e il contenimento della diffusione del virus Covid-19 negli ambienti scolastici.

Questo ha comportato, come lo scorso anno scolastico, la revisione e il reperimento di spazi, un'organizzazione logistica differente, un impianto orario confacente con le necessità di disciplinare il distanziamento, limitare gli assembramenti, minimizzare incroci di flussi di studenti e persone, nonché una serie di regole condivise da tutti i soggetti che lavorano nella scuola o fruiscono del servizio, come la necessità di indossare i dispositivi di protezione e l'igienizzazione delle mani e delle superfici comuni. Le misure di igiene e prevenzione unitamente alle misure organizzative assumono un ruolo fondamentale nel minimizzare le possibilità di contagio.

Dal punto di vista organizzativo il nostro Istituto ha previsto:

- referenti Covid, che coadiuvano il Dirigente Scolastico nella gestione di comunicazioni e procedure;
- integrazione al Regolamento d'Istituto e al Patto educativo di Corresponsabilità con le Famiglie recante tutte le informazioni e le disposizioni utili e necessarie al contenimento dei contagi;
- segnaletica negli edifici;
- turni differenziati di entrata/uscita degli alunni dagli edifici, utilizzando tutti gli accessi e con l'assistenza di volontari, presenti al fine di evitare assembramenti;
- ordine di entrata/uscita delle classi/sezioni;
- riorganizzazione di spazi ampi da destinare alle classi più numerose;
- suddivisione di classi in gruppi di apprendimento per ottemperare alla mancanza di aule adeguate a garantire il distanziamento;
- riorganizzazione degli arredi e della disposizione dei banchi tali da garantire il distanziamento;
- turni mensa e servizio mensa in aula allo scopo di ridurre la presenza degli alunni in un unico ambiente;
- turni per l'utilizzo dei servizi igienici, del cortile e degli spazi comuni;
- organico Covid docente e personale collaboratore scolastico;

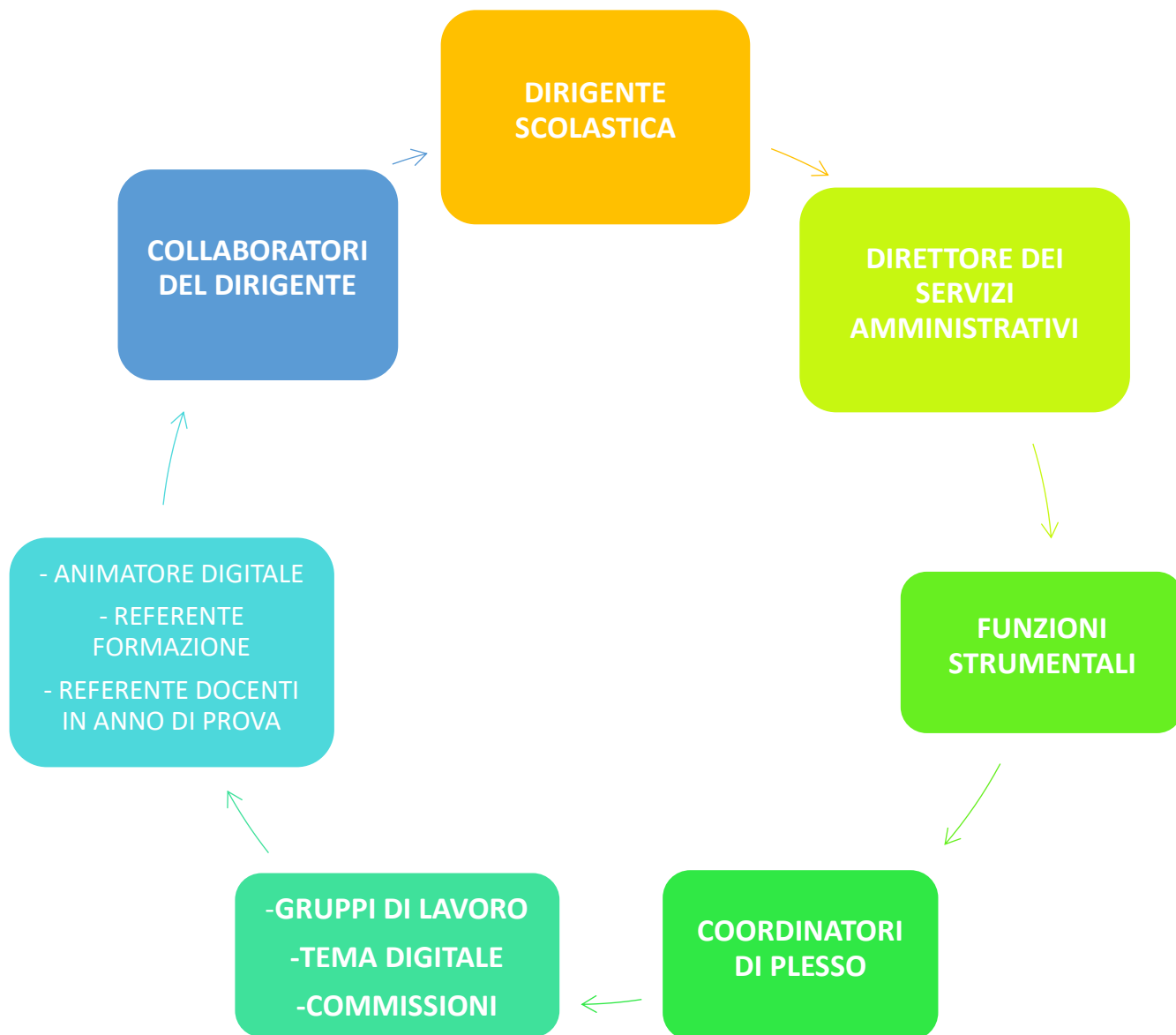

Le Funzioni Strumentali sono svolte da insegnanti incaricati dal Collegio dei Docenti che organizzano, coordinano e supportano attività e ricerche relative a:

- Coordinamento del P.T.O.F.
- Coordinamento dell'area integrazione, disagio ed handicap
- Coordinamento dell'area integrazione e alunni stranieri
- Coordinamento progetti e attività di continuità nido/infanzia/primaria/sec.1°grado
- Coordinamento progetti e attività di orientamento
- Coordinamento utilizzo Nuove Tecnologie
- Coordinamento attività livelli di apprendimento/monitoraggio/consolidamento/miglioramento
- Coordinamento area studenti con disturbi specifici dell'apprendimento
- Coordinamento delle attività di elaborazione del Curricolo verticale per competenze.

RISORSE UMANE

RISORSE UMANE INTERNE

- - Dirigente e staff
- - Docenti su classe
- - Docenti di sostegno
- - Docenti in Organico Potenziato Legge 107/2015
- - Ata
- - Collaboratori scolastici

LA RISORSA DI ORGANICO POTENZIATO

Viene destinata:

- organizzazione delle attività per classi aperte, gruppi di livello e piccoli gruppi;
- didattica individualizzata per alunni con DSA E BES;
- attività curricolari di docenti L2;
- copertura delle classi in caso di assenza dei docenti.

RISORSE RECENTI

- Dall'anno scolastico 19/20 l'Istituto si avvale della presenza di un Educatore di plesso. Tale risorsa è di norma destinata al supporto di alunni diversamente abili e la sua presenza viene sospesa nel caso in cui questi siano assenti. Un progetto specifico invece consente all'Educatore di rimanere come risorsa interna alla classe o al plesso anche in caso di assenza dell'alunno seguito.
- -E' disponibile anche un assistente tecnico informatico. A seguito dell'aumento di attrezzature informatiche richieste anche dalla DDI, è prevista la presenza costante, a cadenza settimanale, di un tecnico a scuola.

RISORSE UMANE ESTERNE

- Educatori
- - Esperti
- - Personale in quiescenza
- - Associazioni del territorio
- - Volontariato

LA RISORSA FORMAZIONE IN SERVIZIO

Nel corso del triennio di riferimento l'Istituto scolastico si propone l'organizzazione delle seguenti attività formative, che saranno specificate nei tempi e modalità nella programmazione dettagliata per anno scolastico:

Attività formativa	Personale coinvolto	Motivazione
Sicurezza	Docente e ATA	Corsi obbligatori in ottemperanza alle normative vigenti in tema di Sicurezza (DL 81/08).
Primo Soccorso/Antincendio	Docente e ATA	Corsi obbligatori in ottemperanza alle normative vigenti in tema di Sicurezza (DL 81/08).
Didattica per competenze	Docente	imparare a pensare la propria didattica orientata allo sviluppo delle competenze negli allievi.
Curricolo in verticale	Docente	Imparare a costruire un curricolo d'Istituto per competenze ed in verticale.
Uso delle Tecnologie	Docente	Conoscenza ed uso delle possibilità didattiche e delle potenzialità offerte dalle nuove strumentazioni digitali.
Disturbi dell'apprendimento	Docente	Acquisire conoscenze e strumenti per interventi efficaci.
Metodologie e strategie didattiche, anche attraverso l'uso delle tecnologie Informatiche.	Docente	Migliorare la didattica per arrivare a tutti gli alunni.



RISORSE MATERIALI

STRUMENTAZIONI:

- Tutte le classi delle scuole primarie e secondarie di primo grado sono dotate di un pc portatile e tutte di una LIM.
- Sono presenti anche carrelli porte pc, per la realizzazione di ambienti digitali mobili.
- Risultano invece carenti gli spazi aule, quelli destinati ai laboratori e alle attività motorie.

SPAZI:

A causa dei lavori di consolidamento degli edifici scolastici, della situazione pandemica e in risposta all'esigenza di distanziamento, molti ambienti polifunzionali sono stati convertiti in aule, pertanto, l'auspicio è quello di restituire gli spazi alla loro funzione originale e alla loro destinazione.

Le scuole dell'Istituto, quindi, sarebbero normalmente dotate di:



- *plessi di scuola dell'infanzia*: saloni per le attività motorie, dormitori;
- *plesso primaria e secondaria di San Giorgio di Piano*: una Sala Lettura, un Laboratorio di Tecnologia, una palestra, un ambiente polifunzionale;
- *plesso primaria Bentivoglio*: un Ambiente Innovativo Digitale, una biblioteca, un Laboratorio di arte, una palestra condivisa con la scuola secondaria;
- *plesso primaria San Marino di Bentivoglio*: tre ambienti polivalenti;
- *plesso di scuola secondaria di Bentivoglio* (di recente costruzione): un Laboratorio di Arte, uno di Scienze, uno di Musica, una biblioteca.



E-MAIL: boic83400t@istruzione.it (per gli uffici amministrativi)

SITO: icsangiorgiodipiano.gov.it

PEC (posta certificata): boic83400t@pec.istruzione.it

CENTRALINO:  (TEL.) 051/897146 -  (FAX) 051/897542

Gli indirizzi e i numeri telefonici delle Scuole:

- Scuola dell'Infanzia di Bentivoglio – via Marconi 60/62
tel. 051/6640303 - 051/6640721
- Scuola Primaria di Bentivoglio – via Marconi 60
tel. 051/6640027

- Scuola Secondaria di I Grado di Bentivoglio – via Boldrini 2
tel. 051/6640069
- Scuola dell'Infanzia di San Marino di Bentivoglio – via Saletto 9
tel. 051/891134
- Scuola Primaria di San Marino di Bentivoglio – via Saletto 11
tel.051/891274

- Scuola dell'Infanzia di San Giorgio di Piano – via Grandi 7
tel. 051/897482
- Scuola Primaria di San Giorgio di Piano – via Gramsci 13
tel. 051/897146
- Scuola Secondaria di I Grado di San Giorgio di Piano – via Gramsci 15
tel. 051/89714

Elenco Allegati:

- 1 I Progetti di Ampliamento dell'Offerta Formativa
- 2 Curricolo verticale d'Istituto
- 3 Patto Educativo di Corresponsabilità
- 4 Piano Digitale Triennale
- 5 Piano per l'Inclusività
- 6 Protocollo di Accoglienza per gli alunni DSA
- 7 Protocollo di Accoglienza per gli alunni non-italofoni
- 8 Regolamento Didattica Digitale Integrata

N.B.: il Regolamento d' Istituto ed altri documenti di interesse sono pubblicati a norma di legge e visionabili sul sito web dell'Istituto.

San Giorgio di Piano, 22 dicembre 2021

PIANO TRIENNALE DELL'OFFERTA FORMATIVA

(ex art.1, comma 14 legge n. 107/2015)

Vista la Legge 13 luglio 2015 n.107, recante la “Riforma del sistema nazionale di istruzione e formazione e delega per il riordino delle disposizioni normative vigenti”

Visto il piano della performance 2014-16 del Ministero dell’Istruzione, Università e Ricerca, adottato con D.M. 20/02/2014, prot. n. 133 (confermato con D.M. 28/04/2014, prot. n. 279), in particolare il cap. 5 punto 1, “Obiettivi strategici – istruzione scolastica”

Visto l’Atto di Indirizzo concernente l’individuazione delle priorità politiche del Ministero dell’Istruzione, Università e Ricerca per l’anno 2016

Visto il Rapporto di Autovalutazione dell’Istituto e il Piano di Miglioramento

Visto l’atto di indirizzo per le attività della scuola e delle scelte di gestione e di amministrazione, adottato dal Dirigente scolastico ai sensi del quarto comma dell’art. 3, del D.P.R. 8 marzo 1999, n. 275, come modificato dal comma 14 dell’art. 1 della L. n. 107/2015 citata;

Sentiti i rappresentanti degli Enti Locali del territorio

Visti i pareri delle famiglie e delle associazioni

Vista la delibera del Collegio Docenti (di definitiva elaborazione del PTOF) adottata nella seduta in data **13 dicembre 2021**

Il Consiglio d’Istituto

APPROVA

Il seguente Piano triennale dell’offerta formativa, che viene inviato all’USR competente per le verifiche di legge.

Il piano verrà pubblicato nell’albo on line dell’Istituto Scolastico e nel “Portale unico dei dati della scuola”, non appena costituito.

L’effettiva realizzazione del piano nei termini indicati resta comunque condizionata alla concreta destinazione a questa istituzione scolastica da parte delle autorità competenti delle risorse umane e strumentali con esso individuate e richieste.

Firma del Dirigente

Dott.ssa Cinzia Quirini

PROGETTI I.C. SAN GIORGIO DI PIANO

PROGETTI COMUNI A TUTTI I PLESSI

PROGETTO	DESCRIZIONE	FINALITA'
CONTINUITA'	<p>Attività per offrire continuità educativa al bambino che arriva e prosegue il proprio percorso nella scuola dell'obbligo.</p> <p>A seconda dell'età degli alunni coinvolti vengono realizzate attività specifiche per raccordare il Nido alla Scuola dell'Infanzia, la Scuola dell'Infanzia alla Scuola Primaria e la Scuola Primaria alla Secondaria di Primo Grado.</p>	<ul style="list-style-type: none"> - Promuovere la crescita e lo sviluppo della persona attraverso continuità organizzativa, di impostazione pedagogica e didattica tra i diversi ordini di scuola, per facilitare il percorso formativo in verticale dei bambini e dei ragazzi - Aprire la scuola al territorio, all'interazione e all'innovazione.

AREA INCLUSIONE E PREVENZIONE DEL DISAGIO	DESCRIZIONE	FINALITA'
SPORTELLLO PSICOPEDAGOGICO	<p>Nelle emergenze educative, per tutti gli ordini di scuola, offre consulenza psicologica alle famiglie ed agli insegnanti, previo appuntamento scrivendo all'indirizzo di posta elettronica sportelloascolto@icsgp.istruzioneer.it. E' anche possibile richiedere osservazioni delle dinamiche socio-relazionali all'interno del contesto di classe, giochi, simulazioni ed ogni altra attività finalizzata a migliorare il clima socio-relazionale e le condizioni per favorire l'apprendimento dei bambini. Tali attività vengono attivate in accordo con gli insegnanti e/o su richiesta dei genitori, previa autorizzazione di tutte le famiglie.</p>	<ul style="list-style-type: none"> - Promuovere l'identità: conoscenza, consapevolezza e stima di sé/capacità di esprimere empatia rispetto agli altri - Costituire un punto di ascolto e di confronto che favorisca la comprensione delle situazioni, accolga le difficoltà di genitori, docenti e degli stessi alunni - Analizzare, insieme agli insegnanti, situazioni problematiche individuali o di classe e programmare interventi adeguati - Favorire la relazione docente – alunno, genitore – docente, genitore – figlio;

AREA INCLUSIONE E PREVENZIONE DEL DISAGIO	DESCRIZIONE	FINALITA'
FESTE A SCUOLA	<p>Progetto di organizzazione, preparazione e svolgimento di momenti di festa e convivialità all'interno dei diversi plessi che favoriscono l'incontro, la conoscenza e la collaborazione tra bambine e bambini, docenti, genitori dei diversi ordini di scuola.</p> <p>Si svolgono in diversi momenti dell'anno in corrispondenza di momenti significativi: Natale, Carnevale, Pasqua e fine anno scolastico, con proposte mirate alla caratterizzazione degli ambienti, creando con i bambini atmosfere legate alle feste.</p>	<ul style="list-style-type: none"> - Aprire la scuola al territorio e all'interazione costruttiva con il diverso da sé e il nuovo - Acquisire la consapevolezza di condividere la propria vita insieme agli altri - Acquisire la capacità di comprendere e accogliere culture diverse dalla propria - Sviluppare le capacità di progettare e realizzare insieme agli altri
LABORATORIO DI ARRICCHIMENTO E SVILUPPO	<p>Progetto di interventi di insegnanti in quiescenza, che svolgeranno attività in collaborazione con le insegnanti di classe di arricchimento e sviluppo dell'offerta formativa.</p>	<p>Individualizzazione dell'apprendimento</p>
ALFABETIZZAZIONE L2 (Scuole Primarie e Secondarie di I Grado)	<p>Progetti di potenziamento di lingua italiana per bambini e ragazzi per i quali l'italiano è la seconda lingua</p>	<p>Sviluppare il lessico e la fluidità della lingua italiana sia parlata che scritta per l'inclusione scolastica e sociale</p>

AREA PLURALITA' DI LINGUAGGI	DESCRIZIONE	FINALITA'
ALFABETIZZAZIONE MOTORIA	<p>I progetti di attività motoria condotti in vario modo nei vari plessi, in riferimento alle risorse di cui si dispone e all'età degli alunni cui sono rivolti. Sono comprese le attività di danza creativa, di abilità circensi, di avviamento ai vari sport e i giochi di Istituto.</p>	<ul style="list-style-type: none"> - Conoscere meglio se stessi: migliorare progressivamente la conoscenza e la consapevolezza della propria identità corporea (e quindi della propria immagine corporea nel suo complesso) e la cura della propria persona (star bene) - Comunicare e relazionarsi positivamente con gli altri: essere consapevoli delle opportunità offerte dal gioco e dallo sport per lo sviluppo progressivo di abilità prosociali - Sviluppo delle abilità motorie di base; manualità, mobilità, equilibrio - Sviluppo della capacità di agire in gruppo - Sviluppo della cooperazione - Acquisire la valutazione del rischio - Rafforzare la resistenza e la fiducia nelle proprie capacità nell'affrontare esperienze motorie nuove
ALFABETIZZAZIONE MUSICALE	<p>I progetti si differenziano nei vari plessi e comprendono:</p> <ul style="list-style-type: none"> - percorsi di canto corale per la preparazione di spettacoli musicali in occasioni delle varie feste della scuola - lezioni-concerto per educare all'ascolto consapevole. Sono previsti concerti con musicisti professionisti - progetti di educazione musicale con attività volte a creare un atteggiamento consapevole e creativo verso la musica - laboratorio di musica per la conoscenza di strumenti (violino e violoncello), con lezione aperta alla presenza dei genitori. 	<ul style="list-style-type: none"> - Facilitare il percorso relazionale con l'altro e con il gruppo - Offrire diverse esperienze volte a coinvolgere ed emozionare i bambini - Permettere il conseguimento di differenti abilità e tecniche specifiche - Conoscere il corpo e la musica come possibili linguaggi espressivi - Utilizzare musica e movimento in maniera creativa - Educazione dell'orecchio, della voce, del senso ritmico (formazione delle capacità fondamentali di percepire ed emettere suoni con il proprio corpo) - Conoscenza delle azioni espressive con la musica (suono e gesto, suono e grafica, suono e parola; mimi, danza, lettura e racconti sceneggiati con fondo musicale...) - Sviluppo della coralità

AREA PLURALITA' DI LINGUAGGI	DESCRIZIONE	FINALITA'
ALFABETIZZAZIONE TEATRALE	Progetti di alfabetizzazione teatrale che si declinano in maniera differenziata in tutte le Scuole dell'Istituto a seconda dell'età, della classe e del percorso previsto, prevedendo anche attività in lingua straniera e percorsi di improvvisazione teatrale, con la collaborazione di Associazioni ed esperti esterni.	<ul style="list-style-type: none"> - Riconoscere le proprie emozioni, elaborarle, nominarle e sperimentarle nella finzione teatrale - Migliorare il rapporto con se stessi e con gli altri - Sviluppare capacità comunicative più adeguate ed efficaci - Educare al rispetto dell'altro, alla collaborazione e alla cooperazione - Acquisire strategie efficaci per imparare ad esprimere positivamente i propri stati emotivi - Incrementare la conoscenza di sé e delle proprie capacità per accrescere la fiducia in sé e nelle proprie potenzialità - Sperimentare linguaggi espressivi diversi: gestualità, immagine, musica, canto, danza e parola - Sviluppare capacità di comprensione di storie drammatizzate. - Imparare ad usufruire dello spettacolo teatrale con le sue regole. -Conoscere ed usare i linguaggi verbali e non verbali; -Sviluppare il rapporto del bambino con lo spazio, la voce e l'espressività corporea; -Stimolare l'immaginazione
ALFABETIZZAZIONE ARTISTICA	Laboratori dedicati all'imparare facendo, in modo creativo, usando i vari mezzi espressivi grafici, pittorici e manipolativi.	<ul style="list-style-type: none"> - Promozione dell'autonomia: capacità di pensiero critico/capacità di compiere scelte in contesti diversi, con disponibilità all'interazione costruttiva con il diverso da sé ed il nuovo - Promozione delle competenze nell'ambito dei linguaggi non verbali - Apertura della scuola al territorio, all'interazione e all'innovazione.
PROGETTI CON LE BIBLIOTECHE	Attività di lettura narrata ed animata e di scrittura per grandi e bambini per promuovere il rapporto con il libro, l'ascolto, la lettura e la scrittura. Si propongono inoltre di estendere e valorizzare i rapporti di collaborazione tra la scuola, le famiglie e le biblioteche con l'incentivo al prestito libraio	<ul style="list-style-type: none"> - Stimolare alla lettura e alla riflessione sui testi letti - Ampliare il lessico orale e scritto dei bambini -Ascoltare attivamente le letture di testi -Leggere in maniera autonoma i vari testi, affinché quello della lettura diventi un "gesto spontaneo" -Imparare a scegliere e valutare i libri. - Potenziare la comprensione e l'analisi del testo letto e scritto - Motivare e potenziare le abilità di scrittura

AREA EDUCAZIONE CIVICA	DESCRIZIONE	FINALITA'
EDUCAZIONE STRADALE	<p>Il progetto di educazione stradale svolto in collaborazione con gli agenti di Polizia Municipale dell'Unione Reno-Galliera, sui corretti comportamenti da tenere per muoversi in sicurezza sulla strada.</p> <p>Si pone attenzione anche alla tematica dei pericoli domestici e alla salvaguardia dell'ambiente.</p> <p>E' attivato da tutti i plessi dell'Istituto.</p>	<ul style="list-style-type: none"> - Acquisire i comportamenti corretti per muoversi in sicurezza sulla strada - Promuovere una cultura della sicurezza e la conoscenza del comportamento sulla strada
EDUCAZIONE AMBIENTALE	<p>Il progetto si attua con modi e percorsi strutturati diversamente ed adeguatamente in ogni plesso e per ogni ordine, a cura di esperti o docenti in servizio o enti vari.</p> <p>Comprende fra l'altro la possibilità di creare un orto scolastico, di esplorare l'ambiente circostante, di incentivare la raccolta differenziata e il riuso, di promuovere l'educazione alimentare anche tramite attività di cucina, di sperimentare attività di archeologia.</p>	<ul style="list-style-type: none"> - Promuovere un atteggiamento esplorativo - Acquisire la capacità di percepire l'ambiente negli aspetti cognitivi e coglierne le suggestioni affettive ed emozionali - Acquisire la capacità di lavorare in gruppo, organizzare il lavoro, avanzare proposte, eseguire compiti e prendere decisioni - Acquisire comportamenti di rispetto dell'ambiente
CONSIGLIO COMUNALE DEI RAGAZZI E DELLE RAGAZZE (IV e V scuole primarie e tutte le classi delle scuole secondarie di I grado)	<p>Progetto di importante valenza educativa e sociale che coinvolge gli alunni in esperienze su diversi temi legati al governo locale con l'assistenza di un educatore facilitatore. Vi partecipano le classi quarte e quinte delle scuole primarie e tutte le classi delle scuole secondarie</p>	<ul style="list-style-type: none"> - Educare alla Cittadinanza e alla Democrazia - Abituare alla partecipazione attiva

PROGETTI COMUNI ALLE SCUOLE DELL'INFANZIA

AREA INCLUSIONE E PREVENZIONE DEL DISAGIO	DESCRIZIONE	FINALITA'
PROGETTO ACCOGLIENZA	Progetto finalizzato a creare un ambiente di accoglienza sereno e inclusivo, in modo da favorire l'inserimento a scuola dei nuovi iscritti.	<ul style="list-style-type: none"> - Acquisire autonomia nella cura di sé - Imparare a conoscere e ad accettare persone nuove - Esprimere bisogni e sentimenti - Conoscere e rispettare le prime regole - Collaborare in semplici attività di routine - Sentirsi parte del gruppo
AREA PLURALITA' DI LINGUAGGI	DESCRIZIONE	FINALITA'
SAPERI IN DONO	Laboratori e attività coerenti alla progettazione annuale dei plessi che lo attivano, donati alle scuole dai genitori in accordo con i docenti.	Partecipazione consapevole allo sviluppo e raggiungimento degli obiettivi della scuola
PROGETTO 3-5	Progetto di formazione dei docenti da parte dell'Unione Reno-Galliera con immediata ricaduta sul gruppo-classe, che viene definito in base alla ricognizione delle esigenze delle scuole dell'infanzia del territorio.	<ul style="list-style-type: none"> -Immediate ricadute formative sulla pratica educativa-didattica -Raccordo delle esigenze formative delle scuole dell'infanzia e nidi del territorio
AREA EDUCAZIONE CIVICA	DESCRIZIONE	FINALITA'
MA SIAM PROPRIO SICURI	Percorso di racconti, giochi, attività propedeutici alla conoscenza ed acquisizione di comportamenti idonei alla sicurezza in situazioni emergenziali (nel caso di incendio o terremoto, tutti sappiano cosa e come farlo).	Interiorizzare i comportamenti corretti da tenere in caso di emergenza

PROGETTI COMUNI A TUTTI I PLESSI DELLE SCUOLE PRIMARIE

AREA INCLUSIONE E PREVENZIONE DEL DISAGIO	DESCRIZIONE	FINALITA'
PRO-DSA	<p>Il progetto rivolto a tutte le classi prime e seconde delle scuole primarie di tutti i plessi, finalizzato ad evidenziare, fin dal primo anno di scuola primaria, eventuali difficoltà o fattori di rischio, rivolto alle classi prime e seconde di tutti i plessi. Gli insegnanti che ricoprono la Funzione Strumentale si rendono disponibili per consulenze a genitori e insegnanti.</p>	<ul style="list-style-type: none">- Accogliere le problematiche generali e specifiche portate da genitori e insegnanti- Istituire un punto di informazione e consulenza per rispondere alle esigenze di docenti e genitori- Riconoscere segnali e situazioni di rischio- Informare sulle strategie didattiche che tengano conto delle varie difficoltà avvalendosi, ad esempio, delle misure compensative e dispensative- Costituire una rete di collaborazione fra docenti ed esperti del settore facilitando i rapporti di collaborazione fra docenti, genitori ed educatori- Informare e sensibilizzare riguardo alle problematiche relative ai DSA- Fornire indicazioni ai genitori in merito ad eventuali percorsi diagnostici da intraprendere (dove, quando, come)- Dare indicazioni didattiche e metodologiche agli insegnanti in relazione al tipo di situazione segnalata, in presenza o meno di una certificazione medica- Progettare percorsi di lavoro, a casa e a scuola, che tengano conto di esigenze educative speciali e che consentano di ottimizzare il lavoro svolto a scuola

AREA PLURALITA' DI LINGUAGGI	DESCRIZIONE	FINALITA'
ALFABETIZZAZIONE DIGITALE	<p>Progetto di promozione, sviluppo e potenziamento attraverso l'innovazione metodologico-didattica, grazie alle tecnologie digitali, che permettono di contribuire a creare ambienti di apprendimento creativi, flessibili, inclusivi e personalizzabili. Prevede il contributo di esperti interni/esterni, anche via web, la formazione per i docenti e in alcuni casi laboratori aperti alle famiglie.</p>	<ul style="list-style-type: none"> - Sviluppare le competenze digitali degli studenti - Potenziare gli strumenti didattici laboratoriali per migliorare la formazione e i processi di innovazione - Adottare strumenti organizzativi e tecnologici per favorire la condivisione di dati - Formazione dei docenti per l'innovazione didattica e lo sviluppo della cultura digitale - Formazione del personale amministrativo per l'innovazione digitale nell'amministrazione - Valorizzazione delle migliori esperienze nazionali - Definizione dei criteri per l'adozione dei testi didattici digitali - Diffusione di materiali anche prodotti autonomamente dalle scuole

AREA EDUCAZIONE CIVICA	DESCRIZIONE	FINALITA'
TUTTI A SCUOLA	<p>Progetto di prevenzione, integrazione e scambio culturale tra la scuola ed il tessuto sociale in cui è inserita, con la partecipazione di adulti portatori di esperienze e saperi interessanti e significativi per la formazione dello studente.</p>	<ul style="list-style-type: none"> - Aprire la scuola al territorio e alle famiglie attraverso l'interazione e la collaborazione - Promuovere la capacità di pensiero critico, di compiere scelte in contesti diversi, con disponibilità all'interazione costruttiva con il diverso da sé ed il nuovo - Favorire l'ingresso nella scuola dei "saperi" legati alle esperienze professionali e personali di adulti significativi per i bambini, come i genitori o i nonni, sostenendo, attraverso l'affettività, i processi di apprendimento. - Favorire l'autostima dei bambini, comprenderne i bisogni conoscendo e valorizzando il contesto personale e sociale di provenienza attraverso i racconti familiari. - Aumentare la consapevolezza nei bambini e nelle famiglie dell'importanza e del ruolo dell'istituzione scolastica e dell'istruzione formale ed informale, grazie alla partecipazione attiva ai percorsi didattici. - Ampliare l'orizzonte culturale e sociale favorendo lo scambio e l'integrazione dei saperi.

PROGETTI COMUNI ALLE SCUOLE SECONDARIE DI PRIMO GRADO

PROGETTO	DESCRIZIONE	FINALITA'
ORIENTAMENTO	<p>Progetti rivolti alle classi terze, che si possono svolgere con diverse proposte:</p> <ul style="list-style-type: none"> - incontri fra alunni delle classi terze di Primo Grado con alunni delle Scuole Secondarie di II Grado - letture, discussioni, uso di materiale multimediale e test per orientare la scelta - visite ad Istituti Superiori e laboratori - incontri per genitori e alunni con insegnanti in servizio e non e con alunni o ex alunni degli Istituti superiori - laboratori specifici per ragazzi in difficoltà nella scelta del percorso superiore. 	<ul style="list-style-type: none"> - Promuovere l'identità - Promuovere l'autonomia - Promuovere la competenza - Promuovere la crescita e lo sviluppo della persona attraverso continuità organizzativa, di impostazione pedagogica e didattica tra i diversi ordini di scuola, per facilitare il percorso formativo in verticale dei bambini e dei ragazzi.

AREA INCLUSIONE E PREVENZIONE DEL DISAGIO	DESCRIZIONE	FINALITA'
PROGETTI DI PREVENZIONE DALLE DIPENDENZE	Progetti volti a presentare e sensibilizzare i ragazzi alle problematiche legate alle dipendenze dai giochi virtuali, social network ed internet.	Sviluppare l'utilizzo consapevole dei social media
PROGETTI DI PREVENZIONE DEL BULLISMO E CYBERBULLISMO	Progetti che sviluppino strategie ed attività laboratoriali per la prevenzione del fenomeno del bullismo	Sviluppare competenze empatiche e consapevolezza delle proprie azioni nei confronti degli altri.

AREA PLURALITA' DI LINGUAGGI	DESCRIZIONE	FINALITA'
LATINO	Lezioni di introduzione al latino per i ragazzi delle terze.	Far conoscere le basi dello studio della lingua latina.

AREA EDUCAZIONE CIVICA	DESCRIZIONE	FINALITA'
PROGETTI SULLA LEGALITA'	Conoscenza della Costituzione e delle regole della democrazia, anche con la collaborazione di esperti e percorsi specifici	Sviluppare il senso di comunità attraverso il raccordo tra le proprie azioni quotidiane e le regole che si danno le comunità

